



Autorizado pelos  
CTT a circular em  
invólucro fechado de  
Porte Pago plástico. Autorização  
nº DE02692007MPC

**PUBLICAÇÕES  
PERIÓDICAS**

AUTORIZADO A CIRCULAR  
EM INVÓLCRO FECHADO  
DE PLÁSTICO OU PAPEL  
PODE ABRI-SE PARA  
VERIFICAÇÃO POSTAL  
DE02692007MPC



**TAXA PAGA  
PORTUGAL**

# Jornal da Marinha

Diretor: António José Ferreira [www.jornaldamarinha.pt](http://www.jornaldamarinha.pt) SEMANÁRIO QUI03DEZ2020 ANO: LIX - Nº 2933 Preço: 1,20 € (IVA inc.) **GRANDE**

## “Natal em Movimento” na Marinha Grande

**Iniciativas diferentes num Natal diferente**

**Atividades no centro da cidade com forte apelo à compra local**

**Câmara aposta na iluminação de Natal e na animação itinerante pelas ruas do concelho**

**Camião e comboio de Natal vão circular pelos vários lugares sempre com artistas locais**

**Parque Encantado da Cerca**





2020  
**28 NOV**  
a **10 JAN**  
2021



## MARINHA GRANDE

**Até 10 de janeiro de 2021**

### **Iluminação e decoração de Natal**

Distribuída por cerca de 45 locais do concelho, com a utilização de mais de 670 elementos decorativos, destacando-se a esplêndida Árvore de Natal de 22 metros de altura e a grande novidade deste ano, as espetaculares instalações infantis no Parque da Cerca.

**Até 10 de janeiro de 2021**

### **Presépio Tradicional de Filipe Ferreira**

Edifício da Resinagem



Terça a domingo 10h30 às 13h00 e das 14h00 às 17h30 (entrada gratuita)

**06 de dezembro . domingo**

Parque da Cerca

**14h00 às 17h00 – "Air Bungee"**

**15h00 às 17h00 – Photo Booth "Foto de Natal"**

Os Duendes do Pai Natal vão estar no Parque da Cerca a tirar fotos para oferecer aos miúdos e graúdos!

**15h00 às 17h00 – CIRCO DE NATAL E COMBOIO DE NATAL em movimento**

Parque da Cerca e ruas circundantes  
Uma espetacular animação de Natal, itinerante, que promete dar vida ao centro da cidade e despertar o espírito natalício, com um Comboio de Natal que circulará com muita música e animação e um fantástico Circo de Natal que irá trazer muita magia e diversão.

**16h00 às 19h00 – PARADA DE NATAL em movimento – PERCURSO 1 (ver mapa)**

O Pai Natal está de visita à Marinha Grande e vem no Camião de Natal. Para tal, juntou os seus melhores duendes e amigos e preparou uma Parada de Natal em movimento, trazendo alegria e muita animação a toda a cidade.

O espetáculo musical estará a cargo dos artistas marinhenses Ana Santo e Neuton Marques, acompanhados por João Miguel Pereira e Nuno Gonçalves.

**13 de dezembro . domingo**

Parque da Cerca

**14h00 às 17h00 – "Extreme Bungee"**

**15h00 às 17h00 – Photo Booth "Foto de Natal"**

**15h00 às 17h00 – Mini parada "Magia de Natal"**

Parque da Cerca e ruas circundantes

Uma divertida animação de Natal itinerante que promete animar o centro da cidade, com brincadeiras e tropelias e muita magia de Natal.



## MARINHA GRANDE – MOITA

**16h00 às 19h00 – PARADA DE NATAL em movimento – PERCURSO 2**

O Pai Natal visita novamente a Marinha Grande com o seu camião de Natal. Desta vez, a sua animada e divertida Parada de Natal em movimento terá um novo destino. A partida será do Parque da Cerca, seguindo pela Estrada Nacional 242, com passagem e/ou paragem nos seguintes locais e/ou respetivas associações/clubes: Ordem, Amieirinha, Moita, Comeira, Picassinos, seguindo pela Rua do Lamarão e Rua Engº Arala Pinto, retornando à Estrada Nacional 242 e ao Parque da Cerca.

O espetáculo musical estará a cargo dos artistas marinhenses Sónia Santos, Nuno Brito e Carlos Vicente, acompanhados por João Miguel Pereira e Nuno Gonçalves, que prometem muita música, alegria e boa disposição.

**20 de dezembro . domingo**

Parque da Cerca

**14h00 às 17h00 – "Snow Board"**

**15h00 às 17h00 – Photo Booth "Foto de Natal"**

**15h00 às 17h00 – COMBOIO DE NATAL em movimento**

Parque da Cerca e ruas circundantes  
O Comboio de Natal volta às ruas do centro da Marinha Grande e ao Parque da Cerca, trazendo muita música e animação para todos.

**16h00 às 19h00 – PARADA DE NATAL em movimento – PERCURSO 3**

Parque da Cerca e ruas do concelho

O Pai Natal visita novamente a Marinha Grande com o seu camião de Natal. Desta vez, a sua animada e divertida Parada de Natal em movimento terá um novo destino. A partida será do Parque da Cerca, seguindo em direção à Avenida José Gregório, com passagem e/ou paragem nos seguintes locais e/ou respetivas associações/clubes: Figueiras, Pilado, Garcia, retornando à Avenida José Gregório e ao Parque da Cerca.

O espetáculo musical estará a cargo dos artistas marinhenses Bea Bárbara, Leandro Costa e Pedro Olívio, acompanhados por João Miguel Pereira e Nuno Gonçalves.

## VIEIRA DE LEIRIA PRAIA DA VIEIRA

**12 de dezembro . sábado**

**15h00 às 17h00 – COMBOIO DE NATAL**

Largo da República, ruas circundantes e Praia da Vieira

A vila de Vieira de Leiria e a Praia da Vieira recebem a visita dum fantástico Comboio de Natal, onde não vai faltar muita música e animação para todos.

**19 de dezembro . sábado**

**16h00 às 19h00 – PARADA DE NATAL em movimento**

Largo da República, ruas circundantes e Praia da Vieira

O Pai Natal vai visitar a vila de Vieira de Leiria e a Praia da Vieira e vai numa carrinha de Natal. Para tal, juntou os seus melhores duendes e amigos e preparou uma Parada de Natal em movimento, que promete despertar o espírito natalício em cada um de nós, trazendo muitos sorrisos e muita animação.

O espetáculo musical estará a cargo dos artistas Elsa Gomes, acompanhada por Nuno Mendes que prometem muita música, energia e boa disposição.

## SÃO PEDRO DE MOEL

**20 de dezembro . domingo**

**15h00 às 17h00 – VISITA DO PAI NATAL em movimento**

Praça Afonso Lopes Vieira e ruas circundantes

O Pai Natal e os seus Duendes vão passar por S. Pedro de Moel e prometem surpreender com o seu novo meio de transporte vintage, acompanhados pelas famosas músicas de Natal para despertar o espírito natalício em todos nós.

PUB

**CLÁSSICO DESPORTIVO**  
LOJA DE ARTIGOS DE DESPORTO  
classicodeportivo.pt

NIKE adidas ONEILL  
RIP CURL RBK REEF  
EASTPAK arena PUMA

Rua Ten.Cab.Filipe, 1A - Tel: 244566945

# Jornal da Marinha

Diretor: António José Ferreira www.jornaldamarinha.pt SEMANÁRIO QUI03DEZ2020 ANO: LIX - Nº 2933 Preço: 1,20 € (IVA inc.)

**GRANDE**

Autorizado pelos CTT a circular em invólucro fechado de plástico. Autorização nº DE02692007MPC

Porte Pago

PUBLICAÇÕES PERIÓDICAS

AUTORIZADO A CIRCULAR EM INVÓLUCRO FECHADO DE PLÁSTICO CTT PARA PODER ABIR-SE PARA VERIFICAÇÃO POSTAL DE02692007MPC

TAXA PAGA PORTUGAL

## MUNICÍPIO DA MARINHA GRANDE É DOS **MAIS EFICIENTES** FINANCEIRAMENTE

O Município da Marinha Grande surge em 3.º lugar na lista geral e em 2.º na classificação dos municípios de média dimensão no que se refere à eficiência financeira, de acordo com o Anuário Financeiro dos Municípios Portugueses » **pág. 5**

**Intermarché SUPER**  
MARINHA GRANDE

*TAKE - AWAY*

A Arte Caseira Entregue em Sua Casa!

## CORONAVÍRUS FAZ MAIS UM MORTO



Há mais uma morte por COVID-19 no concelho da Marinha Grande, subindo o número de óbitos para oito » **pág. 13**

**anphis**

Tecnologia de gestão para o Futuro

T. 244 574 050  
www.anphis.pt

Primavera CERTIFIED PARTNER

### ➤ FADO

#### ARMINDA SIMÕES E QUIM-QUIM HOMENAGEADOS

A Câmara da Marinha Grande prestou tributo aos dois artistas locais que ao longo de toda a sua vida se destacaram através do fado » **pág. 8**



### ➤ VIEIRA DE LEIRIA

#### BIP CELEBRA 88 ANOS COM HOMENAGEM AOS SÓCIOS

A entrega de diplomas aos sócios que completaram 25 e 50 anos de ligação à instituição marcou a cerimónia que assinalou os 88 anos da BIP » **última**

### ➤ SOCIEDADE

#### “NATAL EM MOVIMENTO” ILUMINA CORAÇÕES

Iluminação, presépio, camião e comboio que levam animação a vários pontos do concelho são algumas das atividades organizadas pela autarquia » **pág. 9**

Ergovisão Marinha Grande

**Descontos até 50%**

6º Aniversário

Marinha Grande. Av John Beare, Nº13 Loja A Tel. 244 096 115 / 913 855 219 marinhagrande@ergovisao.pt

Campanha válida de 7 a 18 de dezembro 2020 não acumulável com outras promoções/descontos/protocolos/vouchers. Consulte regulamento da campanha na loja.

ergovisão

## ATLÉTICO CLUBE MARINHENSE PERDE EM CONDEIXA

» **pág. 12**

## PRAIAS

# PEDRAS NEGRAS PERDE CONCESSÃO

**A Praia das Pedras Negras, no concelho da Marinha Grande, perdeu a concessão que existia há 22 anos. O bar de praia e todas as infraestruturas de apoio foram desmontadas no final da semana passada, incluindo os postes e os cabos de iluminação que haviam sido pagos pelo proprietário**

Segundo o JMG apurou junto do até aqui concessionário, problemas de saúde de uma das responsáveis, que a impediam de continuar a gerir o negócio, a que se juntaram "as exigências" por parte do Ministério do Ambiente para a realização de obras de melhoria no espaço e para a construção de novas infraestruturas de água, luz subterrânea e saneamento, decorrentes da atualização do POOC, ditaram o fim da concessão das Pedras Negras.

De acordo com o responsável estava em causa um investimento na ordem dos 100 mil euros, que, tratando-se de um ne-

gocio familiar, não havia condições para avançar, tendo em conta a atual conjuntura económica.

O responsável recordou ao nosso jornal que a concessão de praia existia desde 1998, tendo todas as infraestruturas, incluindo a iluminação de carácter público, sido mandadas fazer e pagas pela família.

"Fica-nos um sentimento de nostalgia pelos anos que passámos aqui e pelas memórias que daqui guardamos, mas sem ajudas e sem garantias de investir aqui cerca de 100 mil euros e daqui a 4 ou 5 anos ficar sem a concessão é, para nós,



impossível, investir aqui".

Recorde-se que no último verão o bar das Pedras Negras já não esteve aberto ao público, mas a estrutura apenas foi retirada na última semana pelos proprietários. "Estou cá desde 1998 e só há dois anos é que a autarquia pagou um mês de ordenado a um nadador-salvador. Até

o caminho tínhamos de pedir à Junta da Marinha Grande que viesse reparar", lamentou o responsável, aludindo "à falta de apoio" da Câmara para que se encontrasse uma solução.

Até ao fecho desta edição não foi possível obter esclarecimentos junto da autarquia sobre este assunto. ✎

## VIII ENCONTRO POLITÉCNICO DE LEIRIA + INDÚSTRIA

# BOLSAS + INDÚSTRIA TÊM NOVO MODELO DE ATRIBUIÇÃO

**No ano letivo 2020/2021 haverá um novo modelo de atribuição de bolsas "Politécnico de Leiria + Indústria", que incluirá o programa Mestrados + Inovação, com apoio financeiro de 3.000 euros**

O Politécnico de Leiria, a Associação Empresarial da Região de Leiria (NERLEI) e a Associação Nacional da Indústria de Moldes (CEFAMOL) anunciaram o modelo de atribuição de bolsas Politécnico de Leiria + Indústria de empresas da região a estudantes da instituição no ano letivo 2020/2021.

O modelo prevê a concretização do programa Mestrados + Inovação, que inclui o apoio financeiro no valor de 3.000 euros a estudantes que desenvolvam investigação aplicada a projetos submetidos pela empresa, o programa de "labelling" e remodelação de quartos nas residências de estudantes, em que as empresas ajudam financeiramente para a criação de melhores condições, bem como as bolsas para licenciatura, este ano atribuídas num formato distinto.

As novidades foram reveladas durante o VIII Encontro Politécnico de Leiria + Indústria, que decorreu no passado dia 16 de novembro, em formato de webinar. As bolsas para licenciatura passam a premiar o desempenho académico ao longo do curso, bem como uma estratégia promotora da existência de uma componente de experiência de imersão em contexto empresarial, mantendo-se a distinção das Escolas Secundárias de origem.

Cada empresa pode atribuir uma ou mais

bolsas a estudantes de licenciatura, de qualquer curso, direcionando a sua oferta para diferentes anos do respetivo plano de estudos. A recolha de manifestações de interesse das empresas decorre até ao próximo dia 20 de dezembro, através do preenchimento de um formulário online.

Na ocasião, o presidente do Politécnico de Leiria, Rui Pedrosa, salientou que a concretização do protocolo apenas é possível "graças ao envolvimento das associações que permitem esta relação", recordando os objetivos de aproximar cada vez mais a academia às empresas, e reforçar os projetos de investigação e desenvolvimento entre o Politécnico e as empresas da Região, sem

esquecer a responsabilidade social.

Já o presidente da NERLEI considerou que o facto de o protocolo se manter a funcionar "é sinal de que a nossa região é uma região dinâmica empresarialmente, mas também uma região que consegue trabalhar em conjunto". "Nós, empresários, acreditamos no conhecimento que estes estudantes podem acrescentar às nossas empresas e, nesse sentido, esperamos por eles e pelo contributo que podem dar à nossa região", referiu António Poças.

### PROJETO DE COOPERAÇÃO COM "BALANÇO POSITIVO"

João Faustino, presidente da CEFAMOL, relembrou os fatores que, em 2013, motivaram a assinatura do protocolo entre o Politécnico de Leiria, a Associação Empresarial da Região de Leiria e a Associação Nacional da

Indústria de Moldes. "Tínhamos necessidade de aprofundar o conhecimento dentro das empresas e, com a ajuda da ciência (Politécnico de Leiria), queríamos aprofundar esse conhecimento. Além do mais, pretendíamos dar continuidade a uma intenção de cooperação que gostávamos que os estudantes tivessem com as empresas", referiu o responsável.

Num balanço "positivo" dos resultados obtidos pelo protocolo de cooperação ao longo dos últimos sete anos, o presidente da CEFAMOL apontou as atividades que o projeto tem potenciado. "Desde a promoção de estágios, as visitas a empresas, a realização de seminários ou a definição de ações para projetos conjuntos, têm sido várias as atividades desenvolvidas e, nesse sentido, aquilo que temos de fazer é um balanço positivo desta cooperação". ✎

**Automatize o seu portão**  
**evite a chuva e o frio**

**Portão Int. de garagem**  
Até 8m² ..... 200€  
De 8,5m² a 12m² ... 280€  
Inclui 2 comandos

**ALG Automatismos, 20 anos a automatizar portões**

**Embra - Marinha Grande - junto ao Pingo Doce**

**geral@algautomatismos.com • Escritório: 244 502 047 • Armando: 917 525 662 • Sara: 917 460 455**



Pub

Preços sem IVA

## IMPACTO DA PANDEMIA NA SIR 1.º DEZEMBRO, DO PERO NETO

# “ESTE ANO DEIXÁMOS DE REALIZAR MAIS DE 60 MIL EUROS DE CAIXA”

**Amândio Fernandes, presidente da Direção da Sociedade Instrutiva e Recreativa 1.º de Dezembro, fala, em entrevista ao JMG, da situação financeira, do impacto da pandemia e dos projetos em mente, na semana em que se completam 63 anos de existência da coletividade do Pero Neto**

**Se não fosse a pandemia, esta seria uma semana de festa para a SIR 1.º de Dezembro. Vai haver alguma iniciativa para assinalar o 63.º aniversário?**

Não, não iremos fazer o nosso jantar de aniversário. É bem verdade, todo este stress desde fevereiro/março faz com que estejamos a milhas do nosso objetivo. Ainda pensámos em fazer algo simbólico como fizemos no 25 de Abril, mas depois de refletir em grupo decidimos que nada se faria, a não ser relembrar nas redes sociais e agora aqui também no Jornal da Marinha Grande, o que desde já agradecemos.

Faz 63 anos a SIR 1.º de Dezembro-Pero Neto neste ano da (des)graça de 2020.

Em boa hora decidiram as mulheres e homens do Pero Neto levar esta empreitada para a frente com enorme esforço das pessoas do lugar. Hoje pode ver-se o orgulho destas gentes e o efeito que tem nelas. Parabéns a quem começou, continuou e continua a ajudar a manter a Sociedade Instrutiva e Recreativa 1.º de Dezembro bem erguida e protegida com os seus haveres e fazeres.

**Como tem vivido a coletividade nos últimos meses face à impossibilidade de realizar eventos que vos permitam angariar receita?**

Bom, isso leva-me a pensar em decisões que antigas Direções assim como as recentes tomaram como empreitada, fazer empreendimento tendo em vista o futuro, como por exemplo fazer o sintético de jogos e manter a sua estabilidade; fazer o melhor salão do mundo, na nossa perspetiva; tornar moderna, funcional e irrepreensível em termos higiénicos a nossa cozinha; refazer o telhado que ainda era de telhas de fibrocimento (com amianto) e colocar tudo isto ao dispor da população geral e empresarial.

Dito isto, não sendo pouco, criaram-se as condições para que no dia a dia se possam fazer coisas, e, realizar o rendimento que torna possível ainda que com todo o constrangimento desta pandemia, e de forma a que não nos sintamos subjugados a qualquer poder económico ou político.

Muito grosso modo, a SIR 1.º Dezembro deixou neste ano económico de realizar, pelo menos, mais de 60.000 euros de caixa, visto que tínhamos já em março praticamente a agenda de alugueres do salão cheia para 2020, o que nos daria para começar novas empreitadas já previstas e como sempre tendo em vista o futuro.

Ainda quanto a receita faz todo o sentido mencionar o Sr. Ernesto Cunha e o Intermar-ché da Marinha Grande (Distrigrande) que, com o seu apoio, bastante nos tem ajudado. O nosso bem-haja.

Ainda a mencionar a ajuda prestiosa na justiça que o Dr. Rui Rodrigues nos tem obsequiado, para ele também o nosso obrigado.

Tudo o mencionado, mais as excursões/viagens por nós organizadas, os jantares e realizações diversas, fez e faz com que a SIR 1.º Dezembro tenha um pequeno pé-de-meia e uma mais-valia mensal que nos deixa um pouquinho menos stressados.

**Neste momento, a coletividade consegue manter ativa alguma iniciativa? Como?**

Neste momento, mantemos ativas algumas modalidades e parcerias, tais como a ginástica com Annabel Rosales; o Zumba; o aluguer do campo sintético, ainda que sem banhos; a parceria com o “Clube de Atletismo Mónica Rosa”; Aulas de dança com “Meu Estúdio”; e ainda o bar da coletividade.

**Que balanço faz da parceria com o Clube de Atletismo Mónica Rosa?**

Ainda bem que pergunta, porque rejubilo quando vejo crianças a saltar, a correr e pular dentro do salão ou no sintético, com o objetivo de se sentirem melhor e mais bem preparadas fisicamente para o futuro. É bom saber e conforta ver as crianças e jovens não ao sabor dos rigores de inverno, mas acalentados com o quentinho do nosso salão.

Ainda sobre a parceria com o Clube de Atletismo Mónica Rosa, realizámos este ano uma prova de atletismo, “1.º Corta



Mato Pero Neto – Mónica Rosa” a 23 de fevereiro em que esteve incluída a prova Distrital de Corta Mato Longo, entre outras. Pondo de lado a modéstia, foi um sucesso com algum relevo, de tal forma que era para ter havido já outra prova de cariz distrital durante este inverno. Todo este evento se realizou no “Campo da Serradinha”, propriedade da coletividade e que dista poucas centenas de metros da sede.

**Depois das obras de requalificação da cozinha e da substituição do telhado da sede, nos últimos dois anos, o que se segue?**

Haverá sempre mais, alguma coisa já estaria feita, mas o bom senso ditou que aguardássemos por alguma estabilidade em termos pandémicos, mas refazer toda a parte do bar, assim como o exterior frontal da coletividade, ou pensar em colocar uma cobertura em todo o sintético são objetivos que embora projetados serão para uma próxima Direção.

**Tendo em conta a pandemia e as alterações que veio introduzir no dia a dia de cada um, como perspetiva que seja o futuro das coletividades da Marinha Grande, em especial daquela a que preside?**

Aqui no Pero Neto e na SIR 1.º de Dezembro há sempre alguma preocupação, mas atenuada pelo que sempre fazemos e iremos fazer. Não temos neste momento preocupações financeiras ou de outro qualquer teor, no entanto não quer isto dizer

que estejamos ricos, longe disso, só que a forma como a SIR 1.º de Dezembro tem sido gerida ao longo dos tempos, nos coloca neste patamar.

Há, no entanto, algo importante a frisar, as muitas coletividades da Marinha Grande atravessam dificuldades diversas, que por intermédio da ACAMG, ou por forma própria tentam redimir com a Câmara Municipal da Marinha Grande, mas sem sucesso pelos vistos, isto tendo em conta o que ouvi por, pelo menos, duas vezes em reunião da associação das coletividades. O facto é que algumas, muitas, estão à beira da rutura e não se antevê preocupação notória de quem dirige a edilidade, este é o facto o resto é retórica sem realizações de ajuda a quem dela realmente necessita.

Li neste jornal há duas semanas atrás que a CMMG teria feito o favor de fornecer “apoios que têm sido dados às coletividades locais, na ordem do milhão de euros por ano” isto ainda que “com constrangimentos”.

Vou afirmar publicamente (porque podem subsistir dúvidas): a SIR 1.º de Dezembro-Pero Neto não recebeu qualquer centimo destes milhões de euros.

Espero eu pessoalmente e também em nome da SIR 1.º de Dezembro no Pero Neto, que tudo o que estamos a passar em termos de pandemia acabe o mais depressa possível, com vacina ou com novas formas de ver e lidar com o problema. Desejo e deseja a coletividade que ajudo a levar em frente, em nome de toda a Direção, que tudo acabe... o melhor possível. ✎

## »TEMAS PARA REFLEXÃO

*Andamos todos cansados*

**Isabel Antunes**  
Psicóloga Clínica/Escritora

Com tantas ordens, regras, aconselhamentos, recomendações, restrições e alterações na nossa vida todos nós andamos cansados, confusos, saturados, fartos de tanto aperto social, físico, económico e financeiro, familiar, afectivo, psicológico, cultural e espiritual.

Tudo o que nos acontece é estranho, inacreditável, «contra-Natura». As condições são inexplicáveis, raras, nunca tinham sido, antes, experimentadas.

Vivemos uma época de «Stresse Pandémico» (designação que foi dada pela Organização Mundial de Saúde) que, para alguns, pode ser traumatizante, de gravidade acrescida, trazendo sequelas impensáveis.

Odiámos o facto de perdermos aquelas sagradas, tão queridas liberdades individuais que conquistámos tão arduamente e que, agora percebemos, são saborosas, ternas e gratificantes, simples mas preciosas.

O facto de «termos de obedecer» é demasiado pesado para a nossa existência. Mexe com as nossas entranhas, estrangula o coração, torce os intestinos, sufoca os pulmões, apedreja os rins, fecha a cabeça.

Sentimos Medo pela ameaça que nos dói na alma de podermos ser infectados por aqueles que mais amamos, aqueles que gostamos de beijar, abraçar, tocar.

Como é possível uma situação assim?

A Ciência explica-nos que nos sentimos sobrecarregados psicologicamente pela impotência, pela crise de várias vertentes que afecta o nosso quotidiano, porque olhamos à nossa volta e não vemos o adversário, «o inimigo», «este culpado de tudo» que só sobrevive à nossa custa.

Sem os Afectos, o nosso organismo claudica, fica inflamado, baixa-nos o poder da Imunidade porque o nosso corpo deixa de produzir a Oxitocina que nos dá vida através dos Afectos Positivos.

Com as «fake-news», com os excessos estatísticos com que somos bombardeados duas ou mais vezes por dia, com o desemprego e o «lay-off» (só ouvimos agora estas e tantas outras palavras em inglês popularizadas pela Comunicação Social e pela Informática) e com as imprecisões regulamentares o que nos acontece?

Ficamos apáticos, desmotivados. O problema torna-se mais grave pela tendência em transformar-se numa situação crónica.

A Logoterapia ensina a descobrir e a valorizar as pequenas coisas boas, pequeníssimas, que cada um de nós ainda tem.

De certeza. ✎

## PONTO &amp; VÍRGULA

# PERSEVERANÇA E QUALIDADE RECONHECIDOS

**O Ponto & Vírgula, produzido há vários anos no seio do Agrupamento de Escolas Marinha Grande Poente venceu o Concurso Nacional de Jornais Escolares, dinamizado pelo Público. O JMG falou sobre esta distinção com um dos responsáveis pelo projeto, o professor José Nobre**

**O que representa para a comunidade escolar responsável pela produção do P&V a vitória no concurso nacional de jornais escolares?**

É uma grande conquista e o reconhecimento fora da comunidade escolar da perseverança, da qualidade de uma ex-

celente equipa e do trabalho colaborativo de todos os envolvidos.

**Já sabem qual o destino a dar ao prémio monetário conquistado?**

Ainda não temos um objetivo concreto, mas terá em conta os pressupostos definidos na sua atribuição: fomentar diferentes

formas de comunicação.

**Que feedback têm recebido da comunidade marinhense sobre este projeto?**

Os patrocinadores das edições impressas felicitaram-nos. O seu contributo foi também importante para a prossecução de um dos objetivos que nos norteia: envolver TODA a comunidade (dentro e fora) da escola.

**O que podemos esperar dos próximos números do P&V?**

O que sempre nos orientou: liberdade editorial, qualidade dos textos publicados, trabalho colaborativo e envolvimento de toda a comunidade... ✎

## »PARTICIPAR PARA MELHORAR

## Um concelho em agonia



**Elvira Ferreira**  
elvira.g.ferreira@gmail.com

**N**a autarquia da Marinha Grande verifica-se, desde há alguns meses, uma forma privilegiada de comunicação – o Facebook. Às mais variadas horas, e sobre os mais variados assuntos, alguém coloca um post para anunciar eventos, notícias, acontecimentos, como se todos os munícipes tivessem acesso a este meio de comunicação. Pouco importa, o assunto fica tratado, despachado, missão cumprida. Alguns destes post têm tido comentários muito desagradáveis para quem os publica, a Câmara Municipal da Marinha Grande, que, algumas vezes, responde, não fazendo ideia do ridículo das suas posições. Quem responde por uma Instituição deve honrar o que ela representa, não pode, não deve pôr-se ao ridículo em sua representação.

Os post colocados no dia 24 de novembro, às 17h, 20h45 e 22h40 deviam levar a alguma reflexão por parte dos responsáveis da autarquia. O primeiro dizia – Este Natal fique no concelho e faça as suas compras no comércio local marinhense, como se a decadência do

comércio local não fosse do seu conhecimento. Não existe. Morreu. O segundo, a glória de terem alcançado o – 3.º lugar, a nível nacional, na Eficiência dos recursos públicos na administração local. Uma autarquia que, ao nível de tesouraria, tinha em 27 de dezembro de 2017 - 13 498 452,96 euros, em 21 de dezembro de 2018 - 13 569 169,14 euros, em 27 de dezembro de 2019 - 15 324 682,63 euros e em 16 de novembro de 2020 - 15 232 172,45 euros, tem o dever moral de pagar a tempo e horas aos seus fornecedores. Como não faz obra, vai acumulando milhões no banco e pagando as dívidas correntes, sinal de boa gestão. O terceiro tem uma linguagem singular – A nova ciclovia ao longo da zona desportiva (...) está quase pronta. É urgente que alguém supervisione estes post e respeite mais o povo marinhense. Até ao fim do mandato, ou seja, até outubro de 2021, ainda há tempo de colocar muitos post. Sugiro, aleatoriamente, os seguintes: - está quase pronto o mercado, a piscina, a creche da IVIMA, o rumo a dar à FEIS, a residência para estudantes na antiga Albergaria Nobre, o terminal rodoviário, o Excel das ruas a asfaltar e já asfaltadas, a rotunda do Pêro Neto, o acordo com as Estradas de Portugal para isenção de portagem entre a Zona Industrial e Albergaria, execução das 215 obras previstas no orçamento de 2020, o término dos 90% dos fundos do Portugal 2020, a execução das obras previstas no Protocolo estabelecido

com o Fundo Revive Natureza, a Carta Educativa, o Projeto Educativo Municipal, o patinódromo, as obras na Pedrulheira, a assinatura do Protocolo com a Associação Nacional de Farmácias para a concretização do Plano “Vacinação Local”, a assinatura de um Protocolo com a ARS para a construção, na Marinha Grande, da extensão do Hospital de Leiria, a publicação das fotos da inauguração da Unidade de Cuidados Continuados da Santa Casa da Misericórdia, a regeneração do Centro Tradicional, o Museu da Floresta, o PDM, que devia estar pronto há 15 anos, o Plano Estratégico de governação para 2021, a Informatização dos serviços da câmara, em especial a divisão das obras, as medidas de apoio ao comércio local, o Plano de Recuperação Urbana, as medidas de apoio às Instituições e Coletividades do concelho, o pleno funcionamento do Robot informático, a totalidade do saneamento no concelho, a adutora do Alto dos Picotes para a Marinha Grande, a divulgação dos contratos públicos na página da autarquia, o novo regimento das reuniões de câmara proibindo as extraordinárias, o concurso público de atribuição da exploração do cinema, a reflorestação do Pinhal de Leiria em 20%. Publicando em média três post por dia até ao final do mandato, todo este Plano estaria quase pronto e poderia ser inaugurado antes das eleições de outubro de 2021.

O que aconteceu neste concelho nos últimos dez anos? ✎

OBRA FOI INSTALADA NA PALA DO TEATRO STEPHENS

# ESCULTURA HOMENAGEIA JOAQUIM CORREIA

A terceira e última intervenção artística do Festival “Marinha Grande, SOPRO: ARTE PÚBLICA”, promovido pela Câmara Municipal e pela Associação Riscas Vadias, que também assume a curadoria da iniciativa, foi instalada na pala da Casa da Cultura Teatro Stephens, no passado dia 20 de novembro

A escultura, da autoria de Ricardo Romero @matilhastudio, intitulada-se “Sopro” e surge no âmbito do centenário do escultor Joaquim Correia. Com cerca de três metros de altura, a obra visa também homenagear os artesãos do vidro.

“A referência à natureza é subtil, com a presença de um esquilo no ombro da figura. O interesse do



foto: Riscas Vadias

artista pela natureza e os recursos essenciais que dela provêm, são desde logo o motivo de grande parte da sua obra”, referem os promotores do Festival.

Recorde-se que o evento incluiu também a realização das pinturas “Clarão”, que homenageia a in-

dústria vidreira e foi realizada por Ricardo Romero e Nuno Viegas, na parede de um prédio em Casal de Malta, e “Perseverança”, na qual o artista Robot presta tributo aos bombeiros, tendo sido pintada na torre dos Bombeiros Voluntários da Marinha Grande. ✎

EFICIÊNCIA FINANCEIRA

## MARINHA GRANDE É O 3.º MELHOR MUNICÍPIO DO PAÍS

O Município da Marinha Grande surge em 3.º lugar na lista geral e em 2.º na classificação dos municípios de média dimensão no que se refere à eficiência financeira

Os dados dizem respeito ao desempenho durante o ano de 2019 e são revelados no Anuário Financeiro dos Municípios Portugueses, divulgado a 24 de novembro pela Ordem dos Contabilistas Certificados (OCC).

Segundo o Anuário, o Município da Marinha Grande reúne 1.655 pontos, e surge na 3.ª posição, atrás do Porto (1.744) e de Lagoa (1.681).

De referir que a Marinha Grande



ocupava a 1.ª posição desde 2016 no ranking global dos municípios de média dimensão.

Alcobaça, com 1.548 pontos, é o terceiro município de média dimensão com melhor eficiência financeira

e o oitavo na lista geral.

Já Leiria ocupa a sétima posição na classificação dos municípios de grande dimensão e é o 21.º melhor município no ranking global de eficiência financeira. ✎

»LEITURAS

“No mundo há livros fantásticos que ninguém lê”, Umberto Eco



Carlos Reys  
Designer

*Torto Arado, de Itamar Vieira Junior, Leya, 2019*

Este primeiro romance de Itamar Vieira Junior é belo e comovente. E é uma obra de eleição. Aborda as desigualdades que, desde sempre, têm dividido o Brasil. Depois de um acidente doméstico entre duas irmãs, o que retira a fala a uma delas, prossegue a saga de várias gerações da mesma família de negros, descendentes da escravidão, que no sertão da Bahia ainda procura um sítio onde erguer uma modesta barraca de chão e barro para morar, num tempo (afinal) em que já não existe escravidão. Mas o medo permanece do princípio ao fim desta obra.

«(...) Bibiana tremeu de forma visível quando pediu que silenciassem para que pudesse falar. “Chegámos à fazenda há muitos anos, cada um aqui sabe como foi. Essa história já foi repetida muitas vezes. Mil vezes. Muitos de nós, a maioria, posso dizer, nasceu nesta terra. Nasceu aqui, nesta terra que não tinha nada, só o nosso trabalho. Isto tudo aqui só existe porque trabalhamos essa terra. Eu nasci aqui. Meus irmãos nasceram aqui. Os donos pisavam os pés nesta terra só para receberem o dinheiro das coisas que plantávamos nas roças. Todo o mundo sabe das histórias de Seu Damião, Seu Saturnino e Zeca, meu pai. E sabe melhor que qualquer forasteiro quantas secas

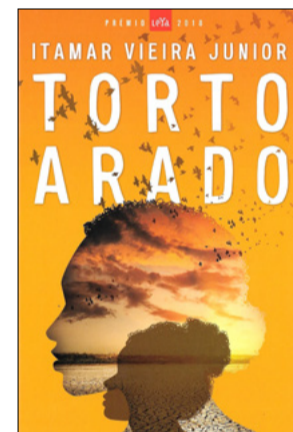

já vimos se abaterem sobre a fazenda e quantas enchentes comeram nossas roças na beira do Utinga e do Santo Antônio”. Pausou sua fala para respirar, recuperando o fôlego consumido com suas lembranças. Olhou para os filhos, atentos, ao lado de Belonísia, que conservava o corpo muito próximo das meninas, como um animal a defender suas crias.»

O autor divide o livro em três capítulos narrados por personagens femininas diferentes e sempre na primeira pessoa. Belonísia, a irmã mais velha, descreve a sua experiência de viver com um homem mas sem amor. Bibiana avança na vida com casamento e filhos, adquire instrução e entra na luta pelo esclarecimento político o que leva à morte do seu marido por vingança das forças ocultas. A última narradora “é um espírito que atravessou os séculos e presenciou toda a violência contra as populações negras.” Obra de leitura recomendável...

Itamar Vieira Junior é um escritor pouco conhecido. Nasceu em Salvador da Bahia em 1979 e é doutorado em Estudos Étnicos e Africanos pela Universidade Federal da Bahia. Com esta obra conquistou o Prémio Leya em 2018 e, agora, em Novembro de 2020 o Prémio Jabuti, brasileiro. ✎

## ELEIÇÕES PRESIDENCIAIS

# “CHEGOU O TEMPO DE PORTUGAL TER UMA MULHER NA PRESIDÊNCIA DA REPÚBLICA”

**“Cuidar Portugal” foi o tema que trouxe a Leiria Ana Gomes, candidata à Presidência da República, nas próximas eleições em janeiro. A ação decorreu na tarde da passada quinta-feira, dia 26 de novembro, no Teatro Miguel Franco**

PEDRO CARVALHEIRO

“Uma sociedade que não mobiliza os jovens está morta. 51% de abstenção entre os jovens em Portugal nas últimas Eleições Europeias é grave. É preciso trazer os jovens de volta. Assim não há futuro para o nosso país”, disse a socialista Ana Gomes, já no final da sua intervenção, antes da sessão de perguntas vindas da cerca de dezena e meia de participantes que vieram ao auditório.

“É por isso que me candidato. Chegou o tempo de Portugal ter uma mulher na Presidência da República”, garantiu a candidata. Sobre a autarquia de Leiria, Ana Gomes destacou “a recente luta contra a pandemia, as esplanadas enfeitadas e a oferta cultural”.

“Não há escassez de mão de obra em Leiria. Leiria é empreendedora”, considerou a oradora. “Vou daqui animada e encorajada com a campanha”, referiu ainda a candidata.

“Não temos uma estratégia de desenvolvimento. A seguir ao 25 de Abril de 1974, tivemos a estratégia dos três D: Democratizar, Descolonizar e Desenvolver. Uma sociedade democrática tem de combinar estereótipos”, avisou Ana Gomes. Sobre o Instituto Politécnico de Leiria, a candidata lamentou

que “muitos dos estudantes vão para o estrangeiro e tinham condições para ficar cá”.

## ➤ CANDIDATA DEFENDE REGIONALIZAÇÃO

“O papão da regionalização é o de criar cargos políticos. O atual Presidente da República e o anterior foram verdadeiros inimigos da regionalização”, disse a candidata. Defendendo a regionalização, Ana Gomes apontou a Comunidade Intermunicipal da Região de Leiria (CIMRL), como um exemplo a seguir. “O exemplo da CIM é extraordinário, com a sua excelente rede de transportes intermunicipal”, sublinhou.

## ➤ INTELIGÊNCIA ARTIFICIAL IMPULSIONA INDÚSTRIA 4.0

Sobre a economia, um dos oradores lembrou que “esta é uma região dinâmica e industrial. Entre 2011 e 2018 em Leiria as empresas duplicaram as exportações e aumentaram a sua competitividade. Hoje temos 62% de empresas competitivas, contra os 40% da média nacional”. O IPLeiria tem um peso de 4% no PIB da região. O investimento público é produtivo e o IPL tem capacidade de reter talento. Lembrou que “a indústria 4.0 é a 4.ª revolução industrial, e é impulsionada pela inteligência artificial” e defendeu que “a automação pode vir a



substituir grande parte dos empregos”.

Ainda sobre a temática do ensino, aquele orador referiu que “temos um modelo educativo baseado na 1.ª revolução industrial. As instituições de ensino em Portugal estão muitas vezes de costas voltadas com o mercado de trabalho. Numa economia de alta complexidade, o modelo dos baixos salários tem-nos atrás na Europa”, concluiu.

## ➤ VIOLÊNCIA DOMÉSTICA E «MICROMACHISMOS»

“O melhor indicador da paz de uma sociedade é o quão bem as mulheres são tratadas”, disse Catarina Louro em defesa dos direitos das mulheres. Antes da intervenção de Ana Gomes, a vereadora da Câmara Municipal de Leiria, falando sobre a luta pela igualdade entre homens e mulheres, lembrou o problema da violência doméstica e os «micromachismos» vividos na vida

sexual e no namoro. “Portugal educava as mulheres a servir aos machismos. A normalização da igualdade salarial entre homens e mulheres foi legislada há apenas dois anos. Ainda atribuímos às mulheres as tarefas domésticas e a serem socialmente mais confiantes. Não temos assistido à participação das mulheres. Estamos em 2020, para onde caminhamos?”, questionou a autarca.

Por seu lado, Diogo Cruz, outro dos oradores presentes, defendeu que “a igualdade das mulheres é importantíssima para quebrar estereótipos”, e que “o crescimento de uma sociedade não se faz em função do género”. Sobre o estado do ensino, o orador avisou que “o ensino profissional acaba por ser o parente pobre do sistema” e que “os alunos considerados mais fracos devem ter também direito a uma carreira”. ✎

Pub

**HOMEM 72 ANOS, SINCERO,  
PROCURA SENHORA PARA PASSAR  
O NATAL JUNTOS**

Contato: 916 968 111

**ARRENDAS-SE QUARTO A CAVALHEIRO  
COM SERVIENTIA DE COZINHA  
E GARAGEM**

Contatos: 965 566 867 / 244 567 438

## APROVADOS 200 MIL EUROS NO ORÇAMENTO DO ESTADO

### MUSEU DA FLORESTA ARRANCA EM 2021

**A Assembleia da República aprovou no passado dia 24 de novembro uma proposta do Deputado do PS João Paulo Pedrosa para que o Orçamento de Estado para 2021 compreendesse o montante de 200 mil euros para o primeiro Núcleo do Museu Nacional da Floresta, a edificar na Marinha Grande**

Em nota de imprensa, a Federação Distrital de Leiria do Partido Socialista recorda que o Museu Nacional da Floresta, criado há duas décadas, “tem tido alguns avanços no que diz respeito aos elementos documentais com a transferência para a Marinha Grande do arquivo florestal nacional

e com a receção de artefactos que constituirão o seu espólio futuro, todavia, tem-se deparado com dificuldades para o seu financiamento”.

No entanto, com a aprovação da proposta agora submetida pelo deputado marinhense para o Orçamento do Estado para 2021 fica destinada

uma verba de 200 mil euros proveniente do Ministério da Cultura “a que se pode associar o financiamento adicional do Fundo Florestal Permanente, de acordo com compromisso da Secretaria de Estado das Florestas”.

Para os socialistas, “esta é uma decisão histórica para a Marinha Grande já que o Museu vai ficar instalado no Parque do Engenho em antigas instalações florestais, mas é também uma grande notícia para o país já que o estudo da floresta e a sua preservação são, cada vez mais, um bem público que urge preservar”. ✎

## EMPREENDEDORISMO

# GALA MARCA ENCERRAMENTO DO PROJETO “DÁ-TE A CONHECER”



**A Casa da Cultura Teatro Stephens acolheu no final de tarde do último sábado, 28 de novembro, a Gala de Encerramento do Projeto “Dá-te a Conhecer”, transmitida em live streaming através de múltiplas plataformas, para ‘contornar’ as dificuldades causadas pela pandemia**

A iniciativa contou com as presenças do presidente do Conselho de Administração da Incubadora de empresas OPEN, Joaquim Menezes, e do seu vogal, Nuno Martinho, da presidente do Município da Marinha Grande, Cidália Ferreira, e foi abrilhantada pelas atuações dos músicos André Barros e Tiago Ferreira, e da Banda Sarja, oriunda de Montemor-O-Novo.

Impossibilitados de marcar presença no evento, participaram através da exibição de mensagens de vídeo os presidentes das autarquias do Fundão

e de Montemor-o-Novo, bem como do vice-presidente do Município de Oliveira de Azeméis.

Durante a Gala foram entregues os prémios aos vencedores do concurso de empreendedorismo, tendo sido galardoados Marlene Rosa, do projeto AGILidades, pela Marinha Grande; Telmo Roque, cutelaria, do Fundão; e Roberto Santos, do projeto 2Remember, de Montemor-O-Novo.

De referir que o projeto “Dá-te a Conhecer” decorreu da perceção, por parte do Município da Marinha

Grande, da OPEN – Associação para Oportunidades Específicas de Negócio e de um vasto conjunto de agentes económicos locais, da necessidade de conferir maior capacidade de atração e notoriedade à Marinha Grande.

Estes pressupostos, que assentaram sobretudo nos recursos e capacidades endógenas da comunidade local, procuraram desenvolver a real cooperação da Marinha Grande com os Municípios geminados e os respetivos agentes económicos e culturais.

Estiveram envolvidos no projeto os municípios de Fundão, Montemor-O-Novo, Oliveira de Azeméis, La Granja de San Ildefonso (Espanha), Fontenay sous Bois (França), Oeiras, Salvaterra de Magos, e Tarrafal de Santiago (Cabo Verde).

Entre as inúmeras ações desenvolvidas, realce para a organização de “missões diplomáticas” e de representações dos agentes locais; a promoção e utilização de saberes e equipamentos já instalados, que possam favorecer a disseminação, incubação e instalação de empresas no território, que visem a cooperação ativa e criativa intermunicipios e, idealmente, as suas populações e empresas; e a missão de potenciar e alargar as relações multipartidas já estabelecidas ou a estabelecer pelos diversos agentes económicos locais.

O “Dá-te a Conhecer”, que deu nome a uma série de programas na Rádio Clube Marinhense, nos quais foram divulgados exemplos de sucesso e boas práticas no domínio do empreendedorismo, da economia, da cultura e da educação, foi cofinanciado pelo COMPETE 2020, Portugal 2020 e União Europeia, através do Fundo Europeu de Desenvolvimento Regional. ✎



## Licenciamento do Funcionamento do Estabelecimento de Apoio Social

### 1. Licença de Funcionamento

Licença nº 13/2020 Centro Distrital de Leiria

### 2. Identificação do Estabelecimento

Denominação do Estabelecimento: EKIPA +

Localização do Estabelecimento: R. da Linha 8 Piso Zero Fração A Picassinos

Localidade: Marinha Grande

Código Postal: 2430-416 Picassinos – Marinha Grande

Distrito: Leiria Concelho: Marinha Grande Freguesia: Marinha Grande

Telemóvel / Telefone: 919237208 Fax: e-mail: apoio.ekipa@gmail.com

### 3. Identificação da Entidade Gestora

Nome Completo: EKIPA +, Lda.

Morada: R. da Linha 8 Piso Zero Fração A

Localidade: Picassinos – Marinha Grande

Código Postal: 2430-416 Marinha Grande

### 4. Resposta Social a Desenvolver no Estabelecimento

Centro de Atividades de Tempos Livres (CATL)

### 5. Capacidade Máxima

O estabelecimento pode abranger o número máximo de 32 (trinta e dois) Utentes

### 6. Emissão

2020/11/16

Elisabete de Jesus Moita  
Diretora

(1) Emitida ao abrigo do Decreto-Lei n.º 64/2007, de 14 de março, alterado e republicado pelo Decreto-Lei n.º 33/2014, de 4 de março.

Os dados constantes deste documento, são registados no Sistema de Informação da Segurança Social. Poderá consultar pessoalmente a Informação que lhe diz respeito, bem como solicitar a sua correção. As falsas declarações são punidas nos termos da lei.

Publicação na edição n.º 2933 do JMG de 3 de dezembro de 2020

## CARTÓRIO NOTARIAL DA MARINHA GRANDE NOTÁRIA - Ana Luísa Cabral de Melo Pereira Guerreiro

### EXTRACTO PARA PUBLICAÇÃO

Certifico, para fins de publicação, que no Livro de Notas para escrituras diversas número 59 – B, deste Cartório, a folhas 136 e seguintes, foi lavrada escritura de Justificação Notarial, no dia 30/11/2020, na qual RÚBEN PAULO CAÇADOR DA SILVA, solteiro, maior natural da freguesia e concelho de Leiria, residente em Beco da Junqueira, nº1, Casal d’Anja, Vieira de Leiria, NIF 220 227 608 declarou ser dono e legítimo possuidor, com exclusão de outrem, do prédio rústico composto por terra de sementeira com dois mil metros quadrados, a confrontar do norte com caminho público, do sul com vala de enxugo, do nascente com António Domingues Pedro e do poente com Celestino Ramalho Pedro, sito em Courelas, freguesia de Vieira de Leiria, concelho da Marinha Grande, inscrito na matriz sob o artigo 4176, com o valor patrimonial tributário e atribuído de 881,99 € não descrito na Conservatória do Registo Predial da Marinha Grande. Este prédio veio à posse do justificante por doação meramente verbal feita por Adelino Ribeiro, viúvo, residente que foi em Boco, Vieira de Leiria, já falecido. O prédio não provém de qualquer outro prédio rústico apesar de feitas as diligências efetuadas para apuramento de proveniência matricial, designadamente junto do Serviço de Finanças, tem como possuidor o aqui justificante, como primeiro antepassado o referido Adelino Ribeiro e segundos antepassados desconhecidos há mais de cinquenta anos por falta de elementos. Assim, desde aquela data, há mais de vinte anos que se encontra na posse e fruição do referido bem imóvel, em nome próprio, semeando-o, limpando-o, nele plantando nele árvores e colhendo os seus frutos, dele cuidando, usufruindo pois do mesmo, ininterruptamente, sem violência ou oposição de quem quer que seja, à vista de todos do lugar e de outros circunvizinhos. Por tal motivo e muito embora não possa exibir o respetivo título de aquisição, o certo é que adquiriu o mencionado prédio para seu património próprio, por USUCAPIÃO, que invoca, por não lhe ser possível provar pelos meios extrajudiciais normais..

Está conforme.

Marinha Grande, 30 de novembro de 2020.

A Notária,  
Ana Luísa Cabral de Melo Pereira Guerreiro

Publicado na edição 2933 do JMG de 3 de dezembro de 2020



[HTTPS://WWW.FACEBOOK.COM/ESCAPAUTOUNIVERSAL](https://www.facebook.com/ESCAPAUTOUNIVERSAL)

**MONTAGEM DE ESCAPES / LINHAS DE ESCAPES**

**SERVIÇOS RAPIDOS DE MECANICA**

**ELECTRONICA AUTOMOVEL**

**Guarda Nova  
Marinha Grande**

**ESCAPAUTO@ESCAPAUTO.COM TLF: 244 503 960/928 065 101**

**MENUMARCHÉ**  
A cozinha tradicional agora também em sua casa.

FAÇA JÁ A SUA ENCOMENDA  
244 551 100 / 918 216 033  
distrigrande.takeaway@gmail.com

12h00 - 14h30  
19h00 - 20h30

**Intermarché**  
MARINHA GRANDE

Dispomos agora de um serviço de entrega em sua casa.

## FADO

# ARMINDA SIMÕES E JOAQUIM DOMINGUES HOMENAGEADOS



fotos: CMMG

Nove anos depois de a UNESCO ter declarado o fado como Património Imaterial da Humanidade, o Município da Marinha Grande resolveu prestar tributo a dois artistas locais que ao longo de toda a sua vida se destacaram através do fado: Arminda Simões e Joaquim Domingues

A 1.ª Gala do Fado da Marinha Grande foi transmitida em live streaming através das redes sociais, o que permitiu com que muitas mais pessoas acompanhassem a homenagem à fadista e ao guitarrista marinhenses, que assistiram ao espetáculo na plateia.

Ao palco subiram Silvina e Tó Pereira, fadistas e filhos de Arminda Simões, bem como o conhecido fadista Pedro Moutinho, que apadrinhou o evento.

Na ocasião, os homenageados receberam das mãos da presidente da Câmara Municipal da Marinha Grande, uma peça em vidro.

De referir que a 1.ª Gala do Fado decorreu no âmbito da Candidatura CIMRL Região de Leiria Rede Cultural. ✎

A homenagem decorreu na noite da última sexta-feira, dia 27 de novembro, na Casa da Cultura Teatro Stephens que esgotou a sua lotação, reduzida devido às limitações impostas pela pandemia.

**MMC**  
ADMINISTRAÇÃO DE CONDOMÍNIOS

A solução para o seu condomínio

244 551 319

Travessa Vieira de Leiria, 9, Marinha Grande

**ACORDO**  
desde 1983

AMC GROUP

**ASSISTÊNCIA AO DOMICÍLIO**  
AVARIAS E ASSISTÊNCIA TÉCNICA

**24H** POR DIA  
968 726 931

COMERCIALIZAÇÃO DE SISTEMAS DE SEGURANÇA  
EXTINTORES / SINALÉTICA DE SEGURANÇA  
CENTRAIS DE SEGURANÇA / EQUIPAMENTOS DE SEGURANÇA

**VISITE A NOSSA LOJA**  
**SURPREENDA-SE COM OS NOSSOS PREÇOS**

262 590 250 / acordo@acordo.pt / www.acordo.pt  
Rua Prof. Bernardo Correia de Almeida, Qta. do Almeida, Lote 4, 2460-015 ALCOBACA

**GRUPO inn** RE/MAX  
Leiria | Marinha Grande | Batalha

**Sr. Proprietário,**  
**Não venda a sua casa sem falar comigo!**

**Contacte-me!**  
**MÁRIO NICOLAU**  
969 342 770 | mnicolau@remax.pt

REMAX INN 2  
Avenida Vítor Gallo  
Nº 124  
2430-174 Marinha Grande  
☎ 244 234 602

**RE/MAX**

## CORTE DE 50% PARA AUMENTAR APOIO SOCIAL

## “NATAL EM MOVIMENTO” JÁ ARRANCOU NA MARINHA GRANDE

**Iluminação, presépio tradicional, um camião e um comboio que vão levar animação e cultura a vários pontos do concelho são algumas das atividades preparadas pelo Município da Marinha Grande para assinalar a quadra natalícia**

Até 10 de janeiro, a iniciativa “Natal em Movimento” promete animar miúdos e graúdos, este ano com algumas alterações face aos anos anteriores devido à pandemia de COVID-19.

Apesar das restrições, “a autarquia faz questão de assinalar esta época festiva e para tal preparou um conjunto de iniciativas, de carácter itinerante, de forma a proporcionar a todos, munícipes e público em geral, a oportunidade de viverem o Natal com a devida segurança”, e com o objetivo de “garantir toda a magia e espírito natalício que a época merece, transmitindo um sentimento de esperança e alento num momento tão conturbado da vida de todos”.

Manteve-se a aposta na iluminação de e houve “uma redução do investimento da animação para metade relativamente ao ano passado, que o Município da Marinha

Grande pretende canalizar para apoiar as associações de natureza social do concelho”.

Este ano, vai haver um camião e um comboio a circular pelas ruas do concelho e o Pai Natal vai visitar as escolas. Outra das apostas incide em iniciativas digitais, através de códigos QR e de conversas digitais com o Pai Natal.

A autarquia pretende também “dinamizar o comércio tradicional da Marinha Grande, cuja atividade é muito importante a nível da economia local, procurando trazer a comunidade ao centro tradicional, para fazer as suas compras nos estabelecimentos comerciais do centro”.

No último sábado, além de terem sido ligadas as iluminações, foi também inaugurado o Presépio Tradicional de Filipe Ferreira, que pelo 6.º ano consecutivo está exposto na receção do Núcleo de Arte Contemporânea,



no Edifício da Resinagem, e que pode ser visitado de terça-feira a domingo, das 10h30 às 13h e das 14h às 17h30.

#### ➤ CIRCO DE NATAL ESTE DOMINGO

No próximo domingo, dia 6, entre as 14h e as 17h, será dinamizado no Parque da Cerca o equipamento de diversão “Air Bungee”, e a partir das 15h, os Duendes do Pai Natal vão estar por lá a tirar fotos para oferecer a todos os que queiram tirar uma “Foto de Natal” para mais tarde recordar. Também às 15h arrancam o Circo e o

Comboio de Natal, com animação pelas principais ruas do centro da cidade. Entre as 16h e as 19h, será a vez do Pai Natal “entrar em cena”, e este ano virá de camião com uma Parada de Natal em movimento, com partida no Parque da Cerca, seguindo pela Avenida Vitor Gallo, com passagem pelos lugares de Embra, Albergaria, Pero Neto, Amieira, Trutas, Casal Galego e Rua 25 de Abril. O espetáculo musical estará a cargo dos artistas marinhenses Ana Santo e Neuton Marques, acompanhados por João Miguel Pereira e Nuno Gonçalves. ✎

Pub

**Rosa & Alfaiate, Lda.**

Rua Joaquim de Sousa, nº 1329 - 2425-737 ORTIGOSA - Leiria  
Tel. 244 613 117 - E-mail: info@rosal.pt - [http: www.rosal.pt](http://www.rosal.pt)

**MÁQUINAS DE AQUECIMENTO A PELETES OU LENHA - BOMBAS DE CALOR - RECUPERADORES DE CALOR  
SALAMANDRAS - CALDEIRAS - FORNOS - CILINDROS - FOGÕES - CHURRASQUEIRAS - ACESSÓRIOS**

## # EDITORIAL

*A iluminação de Natal*

No último fim de semana o centro da Marinha Grande ficou mais iluminado, tal como anunciado pela autarquia. A opção foi este ano em contraciclo com algumas Câmaras Municipais que optaram por desinvestir neste domínio e utilizar a verba no apoio ao comércio local, que um pouco por todo o país vive dias muito difíceis. Aliás, nos últimos dias muitos foram aqueles que fizeram alguma pressão para que o caminho fosse para menos iluminação e mais apoio a quem mais necessita, desde logo aos mais carenciados e aos comerciantes.

No nosso concelho a opção foi investir para atrair pessoas ao centro, estratégia que dificilmente dará os seus frutos em tempos de pandemia. As pessoas continuam a ter receios, logo tendem a resguardar-se e a não fazerem compras nas lojas físicas. Estas são cada vez menos na Marinha Grande e a tendência não é a mais animadora. Basta circular pelas principais ruas da cidade e perceber o que se está a passar.

Apesar deste tsunami no comércio local, é verdade que a iluminação acaba por dar outra cor ao centro. Mas é exasperante ir vendo algumas imagens em que o cenário é, apenas e só, lojas fechadas e ausência de vida. Um autêntico deserto!

Não podemos deixar de endereçar uma palavra aos que ainda vão investindo no centro da Marinha Grande, mesmo sabendo que dificilmente terão retorno financeiro. Mas o caminho é este, ir de tentativa em tentativa pois temos aqui um problema sério para resolver.

Desde que o mercado municipal foi deslocalizado que o comércio sofreu um duro revés. E nunca mais se recompôs. A pandemia acabou por dar a machadada final em alguns negócios que ainda iam resistindo.

A restauração, felizmente, ainda vai sobrevivendo, bem como alguns negócios de proximidade em redor da igreja paroquial. Mas há uma reflexão a fazer sobre a revitalização do comércio. Não nos parece que a iluminação de Natal seja a solução, há que encontrar soluções mais robustas que envolvam as forças vivas do concelho.

É possível a dinamização do centro, isso é evidente. Mas para isso terá que se olhar para o problema de frente e encontrar as melhores soluções, que terão que passar sempre pelos comerciantes, os que investem o seu tempo e dinheiro. Sem estes nada se fará de relevante.

Relativamente à iluminação, está muito bonita. Dá algum ânimo nesta fase difícil das nossas vidas em que impera a incerteza. Parabéns à autarquia.

Nestes tempos conturbados, as nossas atenções deveriam virar-se para os mais vulneráveis. Normalmente é assim que deve ser pois aqueles que mais precisam devem estar a viver dias muito difíceis.

Sendo instituições de proximidade, as coletividades poderiam estar neste momento a desenvolver ações de solidariedade social, de ajuda aos mais carenciados.

Numa altura em que as associações de cultura e recreio estão em crise, a via social poderia ser um caminho seguro. Encontravam-se respostas aos mais necessitados e, paralelamente, as coletividades têm aqui uma oportunidade para se reconvertem, com o apoio da autarquia.

Se a cultura e o desporto são uma saída possível, a ação social é um caminho mais que seguro, pois a Marinha Grande vai necessitar de resposta neste campo. Que se aproveite este tempo para redirecionar o foco e apoiar os que mais necessitam. Será que as coletividades estão sensibilizadas para a mudança?

*A Direção do Jornal da Marinha Grande*

## » CRÓNICAS MARINHENSES

*O PCP e o futuro*

**Henrique Neto**

Empresário

henriquejosesousaneto@gmail.com

**R**ealizou-se no passado fim de semana, com demasiada polémica, o Congresso do PCP. Como seria de esperar decorreu sob a maior disciplina recomendada pela Direcção Geral de Saúde e sem surpresas políticas, como também seria previsível. Sendo este último ponto o maior problema do partido, porque nada mudou nos últimos quarenta anos e o discurso de abertura de Jerónimo de Sousa poderia ter sido dito por Álvaro Cunhal ou por Carlos Carvalhas.

Não é preciso ser bruxo para prever que o PCP é uma estrela a caminho da extinção e por várias razões: (1) a sua maior força reside na memória da luta contra o anterior regime, que sobrevive principalmente nos velhos militantes; (2) a juventude portuguesa tem hoje outras prioridades e não é sensível ao discurso envelhecido de Jerónimo de Sousa; (3) a classe trabalhadora das fábricas do passado, é hoje uma realidade diferente, mais reduzida e repartida por muitos outros sectores; (4) o PCP deixou de ter exemplos de sucesso do seu modelo de socialismo noutros países e quando fala da Venezuela, de Cuba ou da Coreia do Norte, neste século da comunicação instantânea, das televisões globais e das redes sociais, só pode desacreditar-se.

Acresce que a aliança com o PS e a sua participação na geringonça representa um abraço de urso fatal da família socialista ao real socialismo. Apesar do cuidado que Jerónimo de Sousa tem em se distanciar das políticas e da incompetência governativa do PS e em negar qualquer participação no Governo, o facto é que o próximo fracasso das políticas governamentais e da crise que se seguirá, serão um fardo difícil de afastar num tempo em que as palavras não resistem à realidade. Pode dizer-se que as cedências do PS feitas ao PCP, são parte da má governação do PS, mas também as cedências do PCP ao PS serão um péssimo currículo para o futuro do PCP. Trata-se de uma mistura impossível de resultar para qualquer das partes.

O afastamento do Bloco de Esquerda do PS e da geringonça resulta da compreensão que a próxima crise será demolidora e que é tempo de o Bloco iniciar um outro caminho que lhe permita capitalizar na crise, agora

sob a “bandeira do nós sempre dissemos”. Penso que também não será uma solução muito proveitosa para o Bloco, porque a falência de algumas políticas muito ligadas à geringonça, vai permitir que o centro direita volte ao poder.

Em qualquer caso, a crise no PCP será maior do que no Bloco de Esquerda, o que pessoalmente lamento. Reconheço no PCP um nível de seriedade intelectual e uma devoção ao mundo do trabalho e ao País que não existe no Bloco de Esquerda, que é um partido da pequena burguesia urbana, sem raízes históricas e tal como o PCP sem ideias inovadoras. Trata-se de um partido que vive do teatro político, que cansará os portugueses de verem repetidamente a mesma peça.

Depois do desastre, que PS teremos? Se o PS guinar seriamente à esquerda e pensar ser um partido socialista do velho modelo, sob a gerência de Pedro Nuno Santos, ou uma cópia do Bloco de Esquerda, em qualquer caso, será um desastre semelhante ao da TAP. Se tentar vestir o fato da social democracia e alterar as leis eleitorais, poderá continuar a ter um papel importante na democracia portuguesa, mas terá primeiro de atirar pela janela fora todos aqueles que desgraçaram o País nos últimos vinte anos e esquecer a pouca substância de Fernando Medina para liderar o partido.

A questão final é sobre o que acontecerá se a direita ou o centro direita voltarem ao poder. Sinceramente não sei, penso que será útil e previsível a inversão das políticas económicas do PS, se é que existiram políticas económicas com António Costa, através de uma aposta consistente na formação dos recursos humanos, nas empresas, na indústria e nas exportações. Todavia, já verificámos nos últimos vinte anos que as boas políticas, mesmo quando existem, não bastam, são também precisos dirigentes sérios, devotados ao bem público e competentes, qualidades que aparenta ser impossível de reunir na política portuguesa.

Aconteça o que acontecer, os anos que teremos pela frente serão muito difíceis. Esperemos que os juros da dívida se mantenham, porque no caso de qualquer subida poderemos ter de viver uma pequena tragédia, mas talvez que os portugueses compreendam então, finalmente, todos os erros cometidos ao longo dos últimos quarenta e cinco anos.

Espero que venhamos então a compreender que o teatro político não resolve os problemas dos povos, antes os acentua. Ou que os outros povos, a que demagogicamente chamamos frugais, vivem melhor porque possuem melhor democracia, trabalham melhor e são melhor dirigidos. Tão simples quanto isso. ✎

» OPINIÃO

## Descoberta de novos fósseis “futuros”



Ernesto Silva

**E**m tempo de pandemia pouco sabemos sobre o nosso futuro colectivo enquanto Nação. Assim e como vivemos numa grande cidade industrial que já tem museus de sobre remeto esta notícia para quem de direito e que durante 21 anos não foi capaz de construir as infraestruturas necessárias para vivermos no século XXI. Não somos servidos por gás natural, saneamento público, piscina pública, mercado municipal, saneamento nas zonas industriais por exemplo na zona da Embra/Picassinós, circulares exteriores para termos entradas dignas na cidade, porque quem entra pela Nazaré em frente aos antigos Pedrosas e junto à linha do Oeste depara-se com uma série de latas que mais parece o início de um abarracado.

Quem vem da Garcia encontra montanhas de silvados por todo o lado. A zona desportiva está comatosa e não convida ninguém. O campo de ténis de São Pedro é o que se vê. São Pedro, lugar idílico, quando chegamos está moribundo, com uma piscina oceânica com água salgada, esventrada foi assaltada e desfeita pela in-

cúria. As ciclovias que tanto fazem sonhar quem nos visita não passam dum engano. Uma cidade com indústria de ponta não tem o seu território coberto na totalidade pelo saneamento público. Não tem igualmente distribuição de água ao domicílio em alta e baixa pressão com equipamentos novos e por isso rebenta por todo o lado.

Entre o ano de 2013/2014 quando entrou em prática a reavaliação de todos os imóveis, a autarquia não foi capaz de comunicar às Finanças todas as infraestruturas que nunca foi capaz de concluir e já lá vão 46 anos depois do 25 de Abril e que na prática obriga os cofres da Câmara Municipal a receber valores de IMI incorrectos. Este tema foi ventilado em muitas sessões públicas, mas de nada valeu. Os autarcas da altura não eram capazes de ser sensatos. O cidadão tem que saber a lei. Por isso nem sabem a lei mas vão pagando valores a que não eram obrigados.

Um serviço de saúde ao fim de 30 anos com umas obras, porque fomos tratados como animais esperando de madrugada na rua à espera das 8h para tentarmos a

consulta. Alguém disse um dia: “Esta terra haverá de ser transformada numa charneca”. Queixavam-se os senhores industriais de moldes antes de 74 que era insuportável o tempo perdido por causa das cancelas do caminho-de-ferro. E agora está melhor com uns semáforos na Embra que motivam perdas de tempo, uma falta de uma rotunda junto ao corte para a zona industrial da Embra.

Tem uma esquadra de Polícia a entrar em perda com pequenas correcções na fachada, pedras no chão por colar, canos de plástico das caleiras que atiram a água para o solo porque estão partidos. Um mercado aprovado que nunca foi aproveitado. Um comércio tradicional sem lojas abertas. Isto é um dormitório.

Deixo aqui a minha foto de “futuros fósseis” para quem se sinta com direito a eles. Eles serviram durante 20 anos para recolher o papel higiénico porque não se deveria colocar na sanita pois era igual a fossa. Triste sina de baldes no centro da cidade da Marinha Grande. O prémio para quem o merece. ✎



» CARTA AO DIRETOR

## Um Natal diferente

Vivemos um tempo para o qual ninguém estava preparado! As pessoas e as instituições estão a (re)inventar-se! A Associação de Promoção Social, proprietária do Jardim dos Pequenos, está a viver a época natalícia de forma diferente.

A equipa pedagógica desenvolve diariamente atividades e dinâmicas a pensar no Natal das crianças. Para os Pais e Encarregados de Educação foi lançado um desafio onde cada Família realizasse um enfeite de Natal (estrela, bola, coroa, boneco de neve, árvore, vela, etc.) a partir de materiais reciclados e resistentes às intempéries, uma vez que irão decorar o nosso gradeamento exterior.

O desafio está a ser encarado com

entusiasmo e o nosso gradeamento começa a ter mais cor. No nosso dia a dia continuamos a dar cor e alegria ao nosso Jardim, nesta época de Natal, tão importante para as nossas crianças.

A Associação de Promoção Social – Jardim dos Pequenos de Inácia Piedade Feteira é uma Instituição Particular de Solidariedade Social dirigida por um corpo social constituído por três elementos de Assembleia Geral, três elementos de Conselho Fiscal e cinco elementos que compõem a Direção. Este corpo social é eleito por um período de quatro anos.

A caminho de celebrar cinquenta anos de existência, de dedicação às crianças a Associação continua a pro-



mover o desenvolvimento integral das crianças de forma inovadora, com instalações modernas e corpo de colaboradoras capazes e competentes.

Joaquim Lourenço

» OPINIÃO

## Novos apoios para as empresas



Iris Gomes

Advogada e Especialista em Orçamento e Finanças Públicas

No passado dia 20 de novembro foi aprovada a Resolução do Conselho de Ministros n.º 101/2020 que aprovou um conjunto de medidas no âmbito da pandemia da doença COVID-19, entre as quais se destacam:

i) Apoio imediato de tesouraria sob a forma de subsídio a fundo perdido dirigido a micro e pequenas empresas que atuem nos setores particularmente afetados pelas medidas excecionais aprovadas no contexto da pandemia da doença COVID-19, no montante global de até 750.000.000,00 euros;

ii) Linha de crédito dirigida a empresas do setor industrial, independentemente da dimensão, que tenham uma elevada percentagem do volume de negócios proveniente de exportações de bens, no montante global de 750.000.000,00 euros com a possibilidade de 20% do crédito ser a fundo perdido, em caso de manutenção dos postos de trabalho;

iii) Linha de crédito dirigida a micro, pequenas, médias empresas e Mid Cap que desenvolvam o essencial da sua atividade no fornecimento de serviços e bens para apoio à realização de eventos culturais, festivos, desportivos ou corporativos, no montante global de 50.000.000,00 euros, com a possibilidade de 20% do crédito ser a fundo perdido, em caso de manutenção dos postos de trabalho.

As medidas governamentais aprovadas são suportadas inteiramente por fundos europeus de acordo com o Quadro Temporário dos Auxílios de Estado aprovado pela Comissão Europeia e devem estar em funcionamento até 31/12/2020.

Os novos apoios encontram-se sujeitos a determinadas condições como a circunstância de a empresa beneficiária ter uma situação líquida positiva a 31/12/2019, a não distribuição de fundos aos sócios, a restrição aos despedimentos coletivos e proibição de extinção de postos de trabalho por motivos económicos.

Nesta senda, o foco atual consiste no apoio à tesouraria das empresas com recurso ao crédito, cujo reembolso está ao virar da esquina para as entidades que consigam subsistir à grave crise económico-financeira que se avizinha. ✎

## SUPERMOTO

## ÁLVARO PEREIRA FECHOU O TOP 3 NACIONAL

As etapas de Vila Nova de Santo André e Chaves foram anuladas devido à pandemia de COVID-19, pelo que o Campeonato Nacional de Supermoto encerrou no fim de semana de 21 e 22 de novembro, com dupla etapa no renovado circuito motorizado de Pombal, em Carnide, agora gerido pela FazFumo.pt.

Considerada então a 3.ª etapa para sábado, 21, do rápido e técnico traçado de Pombal, Álvaro Pereira, piloto Jomotos a participar em "casa", conseguiu ser o 3.º piloto mais rápido nos cronometrados realizados durante a manhã ficando bem colocado para as corridas da tarde.

Na primeira corrida o piloto da Marinha Grande conseguiu um bom arranque ao rodar nos lugares cimeiros chegando mesmo a liderar a corrida. Após algumas lutas no pelotão da frente acabaria por ser catapultado para o 3.º lugar e a poucas voltas do fim sofreu uma saída de pista que lhe fez perder muito tempo e o lugar, terminando na 4.ª posição.

Para a segunda e última corrida desta etapa, o arranque não foi o melhor, com Álvaro Pereira a rodar do início ao fim no 4.º lugar, o que o fez perder pontos necessários para a luta do vice-campeonato.

Domingo, dia 22, na 4.ª e última etapa da temporada, com um circuito distinto do dia anterior, o piloto Erosomolde – Moulds With Precision registou o 4.º melhor tempo nos cronometrados, lugar vantajoso para as corridas da tarde.

O piloto Volkswagen Veículos Comerciais – SIVA arrancou muito bem, sempre perto dos seus rivais e principalmente do piloto "espanhol" que está na disputa do vice-campeonato com Álvaro Pereira. Desta vez, uma queda para o seu rival deixou mais fácil o 3.º lugar na primeira corrida.

Com tudo ainda em aberto para um lugar mais alto no campeonato, o piloto marinhense mostrou-se muito mais agressivo para a última corrida do dia e da temporada com elevada competitividade. Eram os 4 pilotos mais rápidos na luta pela vitória, terminando então em 1.º lugar o campeão de 2018, em 2.º lugar o campeão 2020, em 3.º Álvaro Pereira e em 4.º o vice-campeão deste ano, de nacionalidade espanhola.

## ✦ "EM 2021 VOU TRABALHAR AINDA MAIS PARA TRAZER O TÍTULO"

No final da prova, Álvaro Pereira fez o balanço da sua participação: "Estava tudo em aberto, eram 5 pilotos com a capacidade de chegar ao título, não foi este ano e vou trabalhar ainda mais para 2021 para trazer o título". Para o piloto da Marinha Grande, "obter o 3.º lugar num campeonato "ibérico" foi excelente, é o meu melhor resultado em Supermoto. Relembro que em 2007 fui 5.º numa temporada com muito mais etapas, agora nesta fase que vivemos foram 4 etapas, não dá para cometer erros e na abertura em Fátima cometi bastantes. Quero agradecer a todos os patrocinadores, amigos e família, sem eles estes resultados não teriam sido possíveis. O meu grande obrigado!".

Álvaro Pereira Jr. conta em 2020 com os seguintes apoios: Beontime – watches&jewels, Husqvarna - Jomotos/Ubermoto, Volkswagen Veículos Comerciais – SIVA, Volkswagen Lubrigaz, Controlsa Portugal, Erosomolde – Moulds With Precision, Mleal - Fisioterapia, Núcleo Desportos Motorizados Leiria, Parcela Suprema – Imobiliária, Prototype Bike Parts, FazFumo.pt – Eventos Desportivos, Mega Ocasão - Low Cost Center, MXWISE.com, Parts Europe, Krisgraphics, A Oficina – João Padeiro, Groupe Riaux, PlushCraft Suspension, Kings Stickers, Luís Andrade Contabilidades, Cosmética Automóvel, MX Vintage Mafia e Jornal da Marinha Grande. ✦



## FUTEBOL

## MARINHENSE DEIXA LIDERANÇA EM CONDEIXA

O Marinhense perdeu em Condeixa, por 2-1, e baixou ao 2.º lugar da série E do Campeonato de Portugal, passando a liderança ao seu opositor

No difícil confronto com o Condeixa, única equipa desta série que se mantém invicta, o treinador do Marinhense, Tiago Vicente, não pôde contar com o capitão André Sousa, nem com o defesa Diogo Vieira e o melhor marcador, Adul Seidi. Iniciou o jogo com Dudu na frente de ataque, servido nas alas por Velosa e Cláudio Ribeiro. A meio-campo, jogaram Jean Sinisterra, Vinagre e Kalica mais avançado. Na defesa alinharam Habib Sylla, Roberto, Gustavo e China e o guarda-redes foi, como habitualmente, Jair Mosquera.

## ✦ ERROS DITAM GOLOS ADVERSÁRIOS

O Condeixa adiantou-se no marcador aos 14 minutos, num lance em que Jair Mosquera não consegue segurar um remate na zona central e permite a recarga vitoriosa. Aos 38 minutos, Kalica saiu lesionado, entrando André Carvalho. Ao intervalo a equipa do distrito de Coim-



bra ganhava por 1-0.

Na segunda parte, o Marinhense chegou à igualdade aos 61 minutos com um golo de Cláudio Ribeiro, na sequência de um canto. Foi "sol de pouca dura", pois volvidos cinco minutos, também na sequência de um canto, o Condeixa repôs a vantagem, desta feita num golpe de cabeça, onde Mosquera voltou a ficar mal na fotografia, com uma saída de entre os postes pouco esclarecida.

Aos 74 minutos, o capitão China foi substituído pelo jovem Rodrigo Nogueira e cedeu a braçadeira a Vinagre.

## ✦ GOLO (MAL) ANULADO A DUDU

Até ao final o Marinhense

tudo tentou para evitar a derrota, chegou mesmo a marcar por Dudu, já em tempo de compensação, mas o lance foi mal invalidado, por pretensão fora de jogo do avançado brasileiro do Marinhense, uma vez que este se encontrava em linha com o último defesa aquando do passe de cabeça de Vinagre.

A derrota foi um castigo demasiado pesado para o Marinhense, que ao longo da partida mostrou ter mais e melhores argumentos que o seu adversário, porém este soube tirar proveito do seu sintético e dos erros alheios para garantir o triunfo.

No próximo domingo, pelas 11 horas, o Marinhense recebe o Vitória de Sernache. ✦

## VOLEIBOL

## DOIS JOVENS REFORÇOS PARA O OPERÁRIO

O Sport Operário Marinhense (SOM) anunciou a aquisição para a equipa sénior masculina de dois atletas de 18 anos que na época passada representavam o GD Martingança. Tomás Bagagem regressa ao Operário e David Fernandes estreia-se no emblema da Marinha Grande que disputa a 2.ª

divisão nacional.

Tomás Bagagem iniciou-se no SOM em 2013 onde permaneceu até 2015. Integrou a equipa do GD Martingança onde foi Campeão Inter-Regional em Júniores em 2019/2020 e acumula outros títulos no seu palmarés. Volta este ano ao Operário para in-

tegrar a equipa sénior.

David Fernandes começou em minis no GD Martingança, onde se manteve durante vários anos e alcançou vários títulos, desde campeão inter-regional ao 4.º lugar nacional em juvenis. Chega agora pela primeira vez ao Operário, integrando a equipa sénior. ✦

## COVID-19

# MARINHA GRANDE COM MAIS 1 MORTO E 13 INFETADOS

**Segundo o relatório emitido na última quarta feira pela Comissão Distrital de Proteção Civil de Leiria, e relativo aos dados apurados no dia 1 de dezembro, em 24 horas foram registados 13 novos casos de infeção por COVID-19 no concelho da Marinha Grande, que totaliza 380 infetados desde o início da pandemia**

Há 264 recuperados, mais dois que no dia anterior, e 8 óbitos, tendo o último sido registado na segunda feira, dia 30 de novembro, o que fez subir o número de casos ativos para 108 (mais 11).

Quanto ao distrito de Leiria, registaram-se nas últimas horas mais 86 casos de infeção, totalizando 5021 pessoas infetadas, das quais 3548 já recuperaram (mais 104), e há 96 óbitos a lamentar. Devido ao facto de o número de recuperações ser superior ao de novos infetados,

o número de casos ativos no distrito baixou para 1377 (menos 18).

Os 86 novos casos registaram-se nos concelhos de Leiria (44), Marinha Grande (13), Pombal (8), Caldas da Rainha e Peniche (7 cada), Porto de Mós (5) e Batalha (2).

No que respeita a casos ativos, Leiria continua a ser o concelho com o maior número (431), seguido de Pombal (207), Alcobaça (189), Peniche (127), Caldas da Rainha (115) e Marinha Grande (108). Seguem-se Porto de Mós (58), Ansião (41),

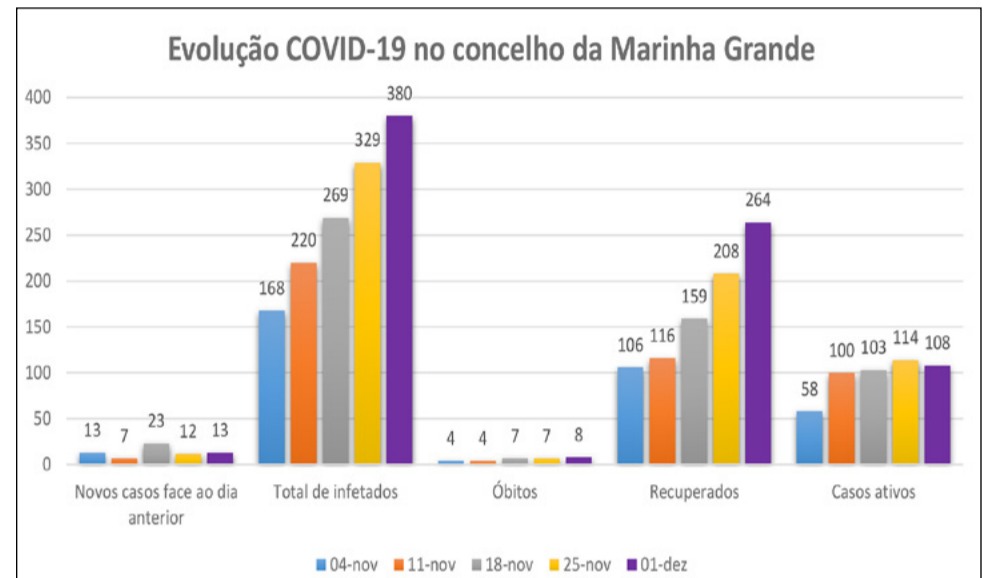

Nazaré (29), Batalha (25), Figueiró dos Vinhos (14), Óbidos (13), Bombarral (12), Alvaiázere (6), Castanheira de Pera e Pedrógão Grande (1 cada). ↵

## Combate às dores

*Dr. Sérgio Bento*

SOFROLOGIA - RELAXOTERAPIA  
FAC. LIVRE MED. NATURAIS PARIS

- COLUNA • ARTICULAÇÕES
- ENXAQUECA
- CIÁTICA • STRESS

**Marcação de consulta: 962 638 905**

Av. Eng.º Arala Pinto, Nº 46 • 2430 Marinha Grande

**ANÁLISES CLÍNICAS**  
**Virgílio roldão**

Av. Dr. José H. Vareda, 24-A • 2430-307 MARINHA GRANDE  
Telef. 244 502 421 • Fax 244 561 909  
laboratorio@virgillioroldao.com • www.virgillioroldao.com

ACORDOS COM TODAS AS ENTIDADES DE SAÚDE  
**ABERTO AOS SÁBADOS**  
DIREÇÃO TÉCNICA: Dra. Filomena Cabêdo e Lencastre

**Cristal Saúde**  
**Rui Franco**

www.cristalsaude.com

Podosposturologia  
Osteopatia Estrutural  
Terapia Sacro-Craniana  
Taping Miofascial  
Terapia por Ondas de Choque

Nutrição - Ana Guerra  
Mesoterapia  
Cinesioterapia Respiratória  
Pilates Clínico  
Reabilitação em Neurologia

Edifício Cristal Park - Estrada de Leiria n.º 233 - Fracção M - 2430-091 Marinha Grande tel. 244 577 256  
telm. 961 346 639 / 912 250 340 geral@cristalsaude.com horário 9h00/12h30 14h00/20h00

**Vamos dar VIDA dando Sangue**

1.ª e última terça feira do mês  
10h30 às 12h30 e das 15h às 17h30

**Agora também em horário pós-laboral** **Telefone: 244 504 818**

**LEONÓPTICA**  
óptica médica, lda

Com vários anos de experiência no ramo da óptica a nossa equipa aconselha sempre o melhor para os seus olhos. Marcamos consultas de oftalmologia, optometria e contactologia.

Especialista em lentes progressivas.

Av. Vitor Gallo, 104 - 2430-174 Marinha Grande - t. 244 567 157 f. 244 542 199

## Farmácias de Serviço



### Marinha Grande

5.ª - Central - 244 502 208  
 6.ª - Roldão - 244 502 641  
 SÁB. - Moderna - 244 502 834  
 DOM. - Duarte - 244 503 024  
 2.ª - Sta. Isabel - 244 575 349  
 3.ª - Guardiano - 244 502 678  
 4.ª - Central - 244 502 208

## Jogos Santa Casa

### Totoloto

Sorteio de sábado:

27 - 28 - 32 - 38 - 42 + 9

Sorteio de quarta-feira (25 novembro 2020):

7 - 14 - 15 - 18 - 42 + 3

### Euromilhões

Sorteio de sexta-feira:

14 - 20 - 29 - 47 - 49 + \*4 \*12

Sorteio de terça-feira:

2 - 5 - 8 - 14 - 16 + \*8 \*9

### Milhão

FFH 02098

### Lotaria Clássica

1.º Prémio ..... 10273  
 2.º Prémio ..... 12182  
 3.º Prémio ..... 31324

### Lotaria Popular

1.º Prémio ..... 20700  
 2.º Prémio ..... 46041  
 3.º Prémio ..... 15619  
 4.º Prémio ..... 25109



## SPORT OPERÁRIO MARINHENSE

### ASSEMBLEIA GERAL ORDINÁRIA CONVOCATÓRIA

Nos termos estatutários convoco os Sócios do Sport Operário Marinhense para a Assembleia Geral Ordinária que terá lugar na sua sede social, Rua 25 de Abril n.º 30, na sexta-feira, dia 18 de dezembro de 2020, em primeira convocatória para as 20h00min e em segunda Convocatória para as 21h00min.

#### ORDEM DE TRABALHOS

1. Apreciação e votação do Relatório de Contas do exercício 2019/2020;
2. Informação da atividade desenvolvida;
3. Outros assuntos de interesse para o Clube.

Marinha Grande, 30 de novembro de 2020

O Presidente da Assembleia Geral,  
Henrique José Sousa Neto

### CARTÓRIO NOTARIAL DE ALCOBAÇA NOTÁRIA - Ana Almeida

Certifico, para efeitos de publicação por escritura de **Justificação** outorgada no dia vinte e sete de Novembro de dois mil e vinte, exarada a folhas cinquenta e três e seguintes do Livro de Notas número Noventa e Seis - J, deste Cartório, **Maria da Piedade Guerra Ameixa de Oliveira Martins**, viúva, natural da freguesia e concelho da Marinha Grande, onde reside no lugar da Várzea, Rua Miguel Torga, n.º 8, C.F. número 121.067.637, declarou que é dona legítima e possuidora, com exclusão de outrem, do **prédio urbano**, situado em **Engenho**, na **Avenida José Gregório, n.º 102**, freguesia e concelho de Marinha Grande, composto de cada de rés-do-chão para habitação com a superfície coberta de sessenta metros quadrados, dependência com a superfície coberta de vinte metros quadrados e logradouro com área de cento e setenta e dois metros quadrados, inscrito na matriz predial respectiva, em nome da justificante, sob o artigo **10.507**, com o valor patrimonial tributável e atribuído de vinte e seis mil e quinhentos e um euros e sessenta e cinco cêntimos, descrito na Conservatória do Registo Predial de Marinha Grande sob o número **duzentos e sessenta e quatro / Marinha Grande**, aí registada a aquisição, em comum e sem determinação de parte, a favor de Manuel da Luz Ameixa e esposa Maria Ivete Guerra Carreira, Maria Adelaide Pereira Marques, e Piedade da Luz Ameixa e marido Álvaro Domingues Júnior, pela **Apresentação quarenta** de quatro de Março de mil novecentos e oitenta e cinco, nunca tendo havido qualquer alteração na sua configuração. Que o referido imóvel veio à posse dos acima indicados Manuel da Luz Ameixa e esposa Maria Ivete Guerra Carreira, pais da ora justificante, por volta de mil novecentos e oitenta e cinco, mais precisamente em Setembro desse ano, por partilha meramente verbal feita com os restates indicados Maria Adelaide Pereira Marques, e Piedade da Luz Ameixa e marido Álvaro Domingues Júnior, mas nunca tendo chegado a formalizar entre eles qualquer escritura pública de Partilha, nem sendo agora possível realizá-la, pois já todos são falecidos. Que posteriormente, os acima referidos Manuel da Luz Ameixa e esposa Maria Ivete Guerra Carreira, doaram verbalmente, por volta de mil novecentos e noventa e cinco, o mesmo imóvel urbano a sua filha, Maria da Piedade Guerra Ameixa de Oliveira Martins, a ora justificante sendo esta à data casada sob o regime da comunhão de adquiridos com Jorge Manuel Pedrosa de Oliveira Martins, actualmente dele viúva, mas também sem terem outorgado qualquer escritura pública de Doação, nem sendo também agora possível realizá-la, uma vez que os doadores já faleceram. Assim sendo, tais partilha e Doação verbais não tiveram a virtualidade jurídica de transmitir o referido imóvel a seu favor, sendo certo, por via disso, que passou a mesma a usufruir do prédio, como legítima proprietária, em seu nome próprio, na convicção de possuir direito próprio e exclusivo, sem oposição de qualquer pessoa, há mais de vinte anos, de boa-fé, posse essa pública, pacífica e contínua. Deste modo, a realidade é que é a justificante quem explora o referido imóvel desde que entrou na sua posse, há, portanto, mais de vinte anos, tendo usado e cuidado do prédio, tal como qualquer proprietário dele trataria, posse essa que se tem materializado pelo aproveitamento de que o mesmo é susceptível, para seu benefício, zelando pela sua conservação, efectuando obras de reparação e pintura e pagando os respectivos impostos, sendo também do conhecimento de toda a gente que a justificante é a legítima proprietária do imóvel. Que esta posse pacífica, contínua, pública, e de boa-fé, fundamenta a aquisição do respectivo direito de propriedade por **USUCAPÃO**, o que pela sua natureza impede a demonstração documental do seu direito pelos meios extrajudiciais normais. Está conforme o original.

Alcobaça, 27 de Novembro de 2020

A colaboradora autorizada pela Notária Ana Almeida,  
Mónica Constantino Ribeiro

Publicado na edição 2933 do JMG de 3 de dezembro de 2020



## SOCIEDADE DESPORTIVA E CULTURAL DAS TRUTAS

### CONVOCATÓRIA

Nos termos do artigo 18.º dos Estatutos, convocam-se os Exmos. Sócios para assistir a uma reunião de Assembleia-geral Extraordinária, que terá lugar no dia 3 de Dezembro de 2020, pelas 21h00, com a seguinte ordem de trabalhos:

- Eleição de novos órgãos sociais;
- Outros assuntos relacionados com a coletividade.

Se à hora marcada não houver número de sócios suficiente, a mesma assembleia funcionará 30 minutos depois, com qualquer número de sócios.

O Presidente da Assembleia Geral,  
Francisco Manuel Jesus Soares



## Agradecimento

Virgílio Guerra Ferreira

91 anos  
Residia na Escoura  
Falecido a 29/11/2020

Seus filhos, nora, netas e restante família, na impossibilidade de o fazerem pessoalmente, como era seu desejo, vêm por este meio agradecer a todas as pessoas que lhes manifestaram o seu pesar.



## Eterna Saudade

Guilhermina Alves Lourenço

Falecida a 5/12/2008

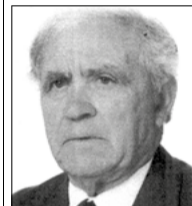

Manuel Claro Ferreira

Falecido a 6/12/2016

Vossa filha, genro e netos recordam-vos com eterna saudade, mandando celebrar missa por intenção de vossas almas no próximo sábado, dia 5, pelas 19 horas, na Igreja Paroquial da Marinha Grande.

Agradecem, antecipadamente, a todos os que, com a sua presença, honrem este ato religioso.



## 4.º Ano de Eterna Saudade

Maria Isabel Morais Martins

Residia na Embra  
Falecida a 1/12/2016

Seu marido, filho, nora, neta, neto e amigos recordam-na com eterna saudade pela passagem do 4.º ano do seu falecimento.

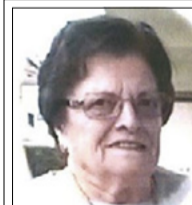

## 1.º Ano de Eterna Saudade

Rosinda Maria dos Santos Ruivo

Falecida a 8/12/2019

Seus filhos, nora, genro, netos e restante família, recordam-na com eterna saudade, mandando celebrar missa por intenção de sua alma na próxima terça-feira, dia 8, pelas 19 horas, na Igreja Paroquial da Marinha Grande.

Agradecem, antecipadamente, a todos os que, com a sua presença, honrem este ato religioso.



## DESPORTIVO NÁUTICO DA MARINHA GRANDE

### ASSUNTO: ENCERRAMENTO

No cumprimento das recomendações da Direção Geral de Saúde e de acordo com o Decreto n.º 9/2020 de 21 de novembro de 2020, informamos que a Piscina Municipal da Marinha Grande se encontra encerrada nos dias 30 de Novembro e 7 de Dezembro de 2020.

Sabemos dos constrangimentos das medidas adoptadas para os associados, alunos, atletas e encarregados de educação, mas é prioridade absoluta zelar pela saúde de todos nós.

A Direção

## ESTÁ A PENSAR MUDAR DE CASA?

Incluindo aos fins  
de semana!

Contatos:

965 609 348

913 698 878



## Agradecimento

**Manuel Francisco Tojeira Júnior**

89 anos  
Residia em São Pedro de Moel  
Falecido a 28/11/2020

Sua esposa, filhos, noras, netos e restante família, na impossibilidade de o fazerem pessoalmente, como era seu desejo, vêm por este meio agradecer a todas as pessoas que lhes manifestaram o seu pesar.



## Agradecimento

**Cristina de Matos Ferreira**

98 anos  
Residia na Marinha Grande  
Falecida a 25/11/2020

Seus sobrinhos e restante família, na impossibilidade de o fazerem pessoalmente, como era seu desejo, vêm por este meio agradecer a todas as pessoas que lhes manifestaram o seu pesar.



## Agradecimento

**José Manuel Vaz Cintra de Calazans Duarte**

90 anos  
Residia na Marinha Grande  
Falecido a 29/11/2020

Sua esposa, filhos e restante família, na impossibilidade de o fazerem pessoalmente, como era seu desejo, vêm por este meio agradecer a todas as pessoas que lhes manifestaram o seu pesar.



## Agradecimento

**Zulmira de Sousa Seixas**

89 anos  
Residia na Portela  
Falecida a 24/11/2020

Seus filhos, noras, netos, bisnetas e restante família, na impossibilidade de o fazerem pessoalmente, como era seu desejo, vêm por este meio agradecer a todas as pessoas que lhes manifestaram o seu pesar.



## Agradecimento

**Maria Alice das Neves**

Residia na Amieirinha  
Falecida a 28/11/2020

Seu filho, nora, netos, bisnetos e restante família, na impossibilidade de o fazerem pessoalmente, como era seu desejo, vêm por este meio agradecer a todas as pessoas que lhes manifestaram o seu pesar.



## 8.º Ano de Eterna Saudade

**Joaquim Miguel Ferreira Cardoso**

Nascido a 10/08/1990  
Falecido a 2/12/2012

“Um sorriso, um passado e uma enorme saudade...”

De tua família.



## 6.º Ano de Eterna Saudade

**Elsa Carina Carvalho de Sousa Gabriel**

Falecida a 3/12/2014

“A vida ensinou-nos a dizer “ADEUS” às pessoas que tanto amamos, sem nunca as tirarmos dos nossos corações.”

Mandamos celebrar, mais este teu aniversário, na Igreja Paroquial da Marinha Grande. Teus pais e irmã.

Desde já agradecemos a todas as pessoas que “queiram” estar presentes.

Descansa em paz.



## 9.º Ano de Eterna Saudade

**Maria Martins dos Santos**

Residia em Tojeira de Picassinos  
Falecida a 30/11/2011

“Há 9 anos que partiste, e cada vez mais sentimos a tua falta, pois para nós foste e serás sempre um grande exemplo de força que iremos relembrar para sempre!”

Teu esposo, filha, genro e netos, recordam-te com eterna saudade.



## Eterna Saudade

**Nelson José Vieira Galo**

Nascido a 4/12/1974  
Falecido a 5/12/1993

Seu pai, irmã e restante família, recordam-no com eterna saudade pela passagem do seu 46.º aniversário e 27.º ano do seu falecimento.



## 6.º Ano de Eterna Saudade

**Eulália Pereira Henriques Saraiva**

Residia na Marinha Grande  
Falecida a 30/11/2014

Sua filha, genro e netas, recordam-na com eterna saudade pela passagem do 6.º ano do seu falecimento.



## 19.º Ano de Eterna Saudade

**António Jesus Marques**

Residia em Tojeira de Picassinos  
Falecido a 28/11/2001

“Tudo na vida se esvai, só o amor permanece.  
As saudades e as Lembranças, que o coração não esquece.  
Falamos aos nossos netos, os nossos filhos e eu.  
Do avô por nós lembrado, que olha por nós no céu.”

Tua esposa, filhos, genro, nora e netos, recordam-te com eterna saudade pela passagem do 19.º ano do teu falecimento.



## 8.º Ano de Eterna Saudade

**Maria de Lurdes Portela Gonçalves da Fonseca**

Residia em Picassinos  
Falecida a 6/12/2012

Seu marido, neto e restante família, recordam-na com eterna saudade, mandando celebrar missa por intenção de sua alma no próximo domingo, dia 6, pelas 19 horas, na Igreja Paroquial da Marinha Grande.

Agradecem, antecipadamente, a todos os que, com a sua presença, honrem este ato religioso.



Depósito Legal N.º 80254/94  
Registo na ERC N.º 100103  
Preço avulso: 1,20 euros  
Série de 26 números  
(6 meses): 15,00 euros  
O pagamento é sempre adiantado

**Fundador**  
José Martins Pereira da Silva

**Diretor**  
António José Ferreira  
ajferreira@jornaldamarinha.pt

**Redação**  
António José Ferreira (CP 1746A),  
Carla Fragoso (CP 4739A),  
Alice Marques, Adriano Paiva e  
José Manuel André

**Colunistas**  
Joaquim João Pereira, Henrique Neto, Pedro Silva, Sérgio Bento, Armando Constâncio, Ana Patrícia Nobre, Nuno Cruz, Ernesto Silva, Luís Neto, Isabel Antunes, João Paulo Pedrosa, Jorge Santos, João Cruz

**Composição e paginação**  
Redação

**Serviços Comerciais e Publicidade**  
Mónica Matias (244 502 628)

**Serviços Administrativos e Assinaturas**  
Mónica Matias  
monica@jornaldamarinha.pt  
Travessa Vieira de Leiria, 9 - 2430-276 Marinha Grande  
Telefone: 244 502 628  
E-mail: jmg@jornaldamarinha.pt

**Proprietário**  
Jornal da Marinha Grande, Lda.

**Contribuinte**  
502 963 905

**Capital Social**  
24.939,90 euros  
**Detentores de mais de 5% do capital social**  
António José Lopes Ferreira  
e João Carlos Cunha da Cruz

**Gerência**  
António José Lopes Ferreira

**Sede do Editor**  
Travessa de Vieira de Leiria, n.º 9  
2430 Marinha Grande

**Sede da Redação**  
Travessa de Vieira de Leiria, n.º 9  
2430 Marinha Grande

**Sede do Impressor**  
Gráfica Diário do Minho - Braga  
Rua Santa Margarida, 4 - A, 4710-306 Braga

• Os artigos e as cartas ao director, ao abrigo do artigo 31, n.º 4 e 5, não vinculam o director, o editor ou a entidade proprietária do jornal, sendo da única e exclusiva responsabilidade do seu autor

• O dia de saída do jornal é à quinta-feira, excepto quando coincida com um feriado, passando para o dia imediatamente seguinte.  
• O Estatuto Editorial pode ser consultado em [www.jornaldamarinha.pt/index.php/estatuto-editorial](http://www.jornaldamarinha.pt/index.php/estatuto-editorial)

Este jornal está à venda nos seguintes locais:

**Marinha Grande:** Jornaleiro, Jornalinho, Tabacaria “Pierrot”, HVA Papelaria, Repsol, Café Cantinho do Engenho, Tabacaria do Cristal Atrium, Gasogagest, Intermarché, Posição e Velocidade (BP) . Papelaria Rumo, Repsol - Amieirinha, Leonilde de Jesus Franco Sousa, Livros e Companhia e Pingo Doce Embrá (Imbatível Palpite)  
**Garcia:** Loja da Cláudia  
**Vieira de Leiria:** O Quiosque e Café Liz  
**Praia da Vieira:** JR Moreira  
**Albergaria:** Posto da Repsol  
**S. Pedro de Moel:** Pastelaria Arco-Íris (Costa e Caetano)  
**Pataias:** Papelaria Central

Este jornal é membro da API



**Tiragem média:** 14.000 exemplares/mês (3.500 por edição)

ESTE JORNAL  
É IMPRESSO  
NA GRÁFICA  
DIÁRIO DO MINHO  
BRAGA

# BIBLIOTECA ASSINALA 88 ANOS COM HOMENAGEM AOS SÓCIOS

**A entrega de diplomas aos sócios que completaram 25 e 50 anos de ligação à instituição marcou esta terça-feira, 1 de dezembro, a cerimónia que assinalou os 88 anos de existência da Biblioteca de Instrução Popular (BIP), a mais antiga coletividade de Vieira de Leiria**

Impedida, devido à pandemia de COVID-19, de realizar o tradicional jantar de aniversário, que costuma juntar dezenas de associados, a BIP assinalou os 88 anos com uma cerimónia simples que contou com a presença dos presidentes da Câmara da Marinha Grande, Cidália Ferreira, e da Junta de Freguesia de Vieira de Leiria, Álvaro Cardoso, bem como da vereadora da Cultura do Município, Célia Faustino Guerra.

Na ocasião, o presidente da Assembleia Geral da BIP, Rui Rodrigues, depois de enaltecer o arrojo do grupo de jovens que, há 88 anos, fundou a coletividade, apelou à presidente da Câmara para que, nestes tempos de pandemia, "olhe para estas instituições" de cariz cultural do concelho, "que estão

numa completa agonia para fazer face aos compromissos".

Cidália Ferreira assinalou, por sua vez, o "grande leque" de gente da cultura e do desporto que tem tido origem na Freguesia de Vieira de Leiria e agradeceu "a dedicação" dos sócios, que têm permitido a continuidade de coletividades como a BIP.

Já Álvaro Cardoso, depois de homenagear os fundadores da BIP, pela "ousadia" que tiveram, sublinhou que a comunidade vieirense "está grata" pela ação que tem vindo a ser desempenhada por esta casa de cultura. A presidente da Direção da Biblioteca, Catarina Barreto, aproveitou para dar uma panorâmica do que tem sido a vida da instituição em situação de pandemia.



"Não tem sido fácil, o Mundo vive uma pandemia nunca imaginada e que nos tem trazido consequências menos boas. As portas fecharam-se, deixou de haver atividades, o rancho parou, ficámos sem o nosso contínuo e cobrador de quotas, a BIP tornou-se, como tantas outras, uma casa fantasma...", disse a dirigente, frisando, no entanto, que,

"apesar de todas as dificuldades e com constantes adaptações", a Direção vai "tentando cumprir os objetivos delineados e dar o melhor em prol da casa (...), agradecendo sempre a todos os sócios, que são, sem dúvida, a peça fundamental para que a BIP possa continuar com o propósito a que se propôs: Instruir é Construir".

## CONFIE NA EQUIPA LÍDER DE MERCADO!

### CENTURY 21®

Cardeira & Costa

244 553 227

Cada agência é jurídica e financeiramente independente.  
Cardeira & Costa Soc. Mediação Imobiliária, Lda. | AMI 15521



2020  
**28 NOV**  
a  
**10 JAN**  
2021

**Boas Festas**



## OUTRAS ATIVIDADES



**1 a 31 de dezembro**

### APP – CAMINHO DAS ESTRELAS

Parque da Cerca e Centro Tradicional  
Aplicação *mobile* para *IOS* e/ou *Android* com ativação através de um código QR, que dará acesso à visualização de uma peça de Teatro de Natal.

O código QR vai estar nos seguintes locais:  
Parque da Cerca, Árvore de Natal junto ao lago do Parque da Cerca, Praça Stephens, Largo Ilídio de Carvalho e Jardim Luís de Camões.

### O PAI NATAL VAI ÀS ESCOLAS em movimento

**Dias 09, 10, 11, 14, 15, 16, 17 e 18 de dezembro**

Escolas do concelho – 09h30 às 15h30 (escolas previamente inscritas)

Este ano o Pai Natal quis fazer uma surpresa especial as crianças que frequentam as escolas do nosso concelho, com uma visita à sua escola! E prometem surpreender todos com o seu novo meio de transporte *vintage*!

### CONVERSAS DIGITAIS COM O PAI NATAL

**Público em geral**

**Dias 5, 6, 12, 13, 19, 20 de dezembro**  
**10h00 às 13h00 e 14h00 às 19h00**

Dias 9, 10, 11, 14, 15, 16, 17 e 18 de dezembro  
Escolas do concelho – 09h30 às 15h30 e 16h00 às 19h00 (escolas previamente inscritas)

Este ano, as crianças do nosso concelho vão poder ver e falar, digitalmente, com o Pai Natal, em perfeita segurança! Através de uma plataforma de *streaming*, *online*, os mais pequenos terão a oportunidade de fazer todos os seus pedidos ao Pai Natal.

**Público em geral – Participação mediante inscrição prévia via email a partir de 01 de dezembro, para: [info@natalemmovimento.pt](mailto:info@natalemmovimento.pt)**



## CÂMARA MUNICIPAL APRESENTA



### PERCURSO 1

**06 DE DEZEMBRO . DOMINGO . 16H00 ÀS 19H00**

O Pai Natal está de visita à Marinha Grande e vem de camião de Natal. Para tal, juntou os seus melhores duendes e amigos e preparou uma Parada de Natal em movimento, que promete despertar o espírito natalício em cada um de nós, trazendo sorrisos e muita animação a toda a cidade.

O espetáculo musical estará a cargo dos **artistas marinhenses Ana Santo e Neuton Marques**, acompanhados por **João Miguel Pereira** e **Nuno Gonçalves** que prometem muita música, alegria e boa disposição.



Trutas

Casal Galego

Pero Neto

Albergaria

Amieira

Rua dos Franços

Rua dos Bentos

Rua da Charneira

Estrada do Pero Neto

Rua de Leiria

Rua de Albergaria

Rua Manuel Pereira Roldão

Rua Casal Galego

Rua Álvaro Cunhal

Rua 25 de Abril

Rua de Leiria

Rua de Leiria

Rua de Leiria

Rua de Leiria

Rua de Leiria

Rua de Leiria

Rua de Leiria

Rua de Leiria

Rua de Leiria

Início e Fim do percurso

Av. John Beare

Rua D. João Pereira Venâncio

Av. Vitor Gallo

Av. Vitor Gallo

Av. Vitor Gallo

Av. Vitor Gallo

Av. Vitor Gallo

Av. Vitor Gallo

Av. Vitor Gallo

Av. Vitor Gallo

Av. Vitor Gallo

Av. Vitor Gallo

Av. Vitor Gallo

Av. Vitor Gallo

Av. Vitor Gallo

## NATAL: o espírito da nossa comunidade

O Natal é, independentemente das crenças de cada um, uma tradição muito enraizada no nosso País e é igualmente um momento de união familiar ímpar para todos. O Natal de 2020 será muito distinto de todos os outros que até hoje passámos. Desta vez, força-nos a pandemia e o respeito pela saúde pública a ficarmos em nossa casa com pouco contacto físico com todos os familiares com quem habitualmente passamos este momento festivo e tão emotivo das nossas vidas.

Aquilo que até hoje foram beijos e abraços, neste Natal de 2020 serão chamadas via telefone e pela internet. Na impossibilidade de estarmos todos juntos fisicamente como desejaríamos, quem amamos estará no nosso pensamento e nós no deles, a todo o momento. Interpreto o espírito do Natal como um constante dar de si, sem olhar ao receber. Este ano, nesse aspeto o Natal não será diferente dos outros. Simplesmente a forma de dar de si e mostrar amor ao próximo deve ser resguardando-se. Por agora, o melhor serviço que fazemos à comunidade é proteger a nossa saúde e com isso, proteger a dos nossos, ao evitar contágios e com isso impedir a sobrecarga do Sistema Nacional de Saúde. Para este ano com especiais restrições, nós na Câmara Municipal, adaptámos os momentos de celebração do Natal de forma a que todos possam desfrutar de animação natalícia sem aglomerações potenciadoras de contágios mas que possibilite, mesmo assim, a visita ao centro da Marinha Grande, à Moita e à Vieira para ver a animação cultural, a bonita iluminação de Natal e comprar tudo o que precisa no comércio local, sempre em segurança e respeitando as medidas de autoproteção decretadas.

Apelo a toda a população que compre no Comércio Local, ame a nossa terra e quem cá vive, desta forma ajudamos todos.

De 28 de novembro a 10 de janeiro de 2021 teremos no nosso concelho Desfiles itinerantes de Natal com muitas personagens de fantasia, teremos Photo Booths com Duendes a tirar fotografias e a oferecê-las aos fotografados, atuações multicolor led, o Circo de Natal, o Comboio de Natal, momentos desportivos como "Air Bungee" e "Snowboard", uma peça de teatro digital e online, "conversas digitais com o Pai Natal" e, ainda, o "Pai Natal em Movimento" visitando os mais variados locais do concelho. Este ano verdadeiramente levamos o Natal pelas ruas do nosso concelho e à porta da casa dos Marinhenses, Vieirenses e Moitenses.

Natal sempre foi, é e sempre será tempo de esperança num mundo melhor para nós, para os nossos filhos, netos, familiares e amigos mas também para quem não conhecemos. No Natal unimo-nos num fortíssimo espírito de comunidade que nenhum vírus pode quebrar. 2021 vai trazer-nos uma vida nova e vai-nos ver novamente, com certeza, a sorrir, a abraçar e a beijar quem nós mais gostamos. A todos, um grande abraço de Natal.

Cidália Ferreira  
Presidente da CMMG



**Boas Festas**

