PUB
CLÁSSICO DESPORTIVO
LOJA DE ARTIGOS DE DESPORTO
classicodesportivo.pt
NIKE adidas O'NEILL RIP CURL RBK REEF EASTPAK arena PUMA
Rua Ten.Cab.Filipe, 1A - Tel: 244566945

Jornal da Marinha GRANDE

Diretor: António José Ferreira www.jornaldamarinha.pt SEMANÁRIO QUI10JUN2021 ANO: LX - Nº 2959 Preço: 1,20 € (IVA inc.)

Porte Pago
Autorizado pelos CTT a circular em invólucro fechado de plástico. Autorização nº DE11332021GSB2B
PUBLICAÇÕES PERIÓDICAS AUTORIZADO A CIRCULAR EM INVÓLUCRO FECHADO DE PLÁSTICO OU PAPEL PODE ABRIR-SE PARA VERIFICAÇÃO POSTAL DE11332021GSB2B
ctt correios TAXA PAGA PORTUGAL

INSTITUTO DA NATUREZA VOLTA A DEIXAR PINHAL DO REI AO ABANDONO

Basta percorrer as estradas da mata para constatar que a limpeza não está a ser realizada. O que mais se observa na área que resta do Pinhal são silvas com metros de altura, algumas das quais já se encaminham para o eixo da via » pág. 10

Pub
É a poupar que a gente se entende!
Intermarché MARINHA GRANDE

"QUERO UMA MARINHA GRANDE PARA TODOS"

Pedro Luzio é o candidato do Bloco de Esquerda à Câmara Municipal. Em entrevista ao JMG, assume que tem "vontade de mudar" a forma de fazer política a nível local » págs. 6 e 7

Pub
anphis
BUSINESS ANALYTICS
Mais conhecimento. Melhores decisões.
Anphis, o seu parceiro de negócio!
T. 244 574 050
www.anphis.pt
Primavera CERTIFIED PARTNER

DESPORTO

PITEIRA SAGRA-SE CAMPEÃO NACIONAL DE ESTRADA

António Piteira, do Agrupamento de Escolas Marinha Grande Poente, obteve o título de campeão nacional Individual de estrada, em juvenis » pág. 12

CULTURA

FOTÓGRAFA MARINHENSE RECEBE PRÉMIO INTERNACIONAL

Carolina Miguel acaba de ver uma coleção de 20 fotografias suas serem premiadas pela Associação Internacional Inspiration Photographers » pág. 3

ECONOMIA

FUNDO DE EMERGÊNCIA APOIA COMÉRCIO E EMPRESAS

Estão abertas até ao próximo dia 20 de setembro as candidaturas ao Fundo de Emergência Municipal de Apoio ao Comércio e Empresas » pág. 8

Pub
Automatize o seu portão
evite a chuva e o frio
Portão Int. de garagem
Até 8m² . . . . . 200€
De 8,5m² a 12m² . . . 280€
Inclui 2 comandos
ALG Automatismos, 20 anos a automatizar portões
ALG AUTOMATISMOS
Embra - Marinha Grande - junto ao Pingo Doce
geral@algautomatismos.com • Escritório: 244 502 047 • Armando: 917 525 662 • Sara: 917 460 455
Preços sem IVA

SP. MARINHENSE VENCE DESPORTIVO DA PÓVOA » pág. 11

RALI

CARDEIRA DE VOLTA AO ASFALTO

Castelo Branco acolhe este fim de semana a primeira prova do Campeonato de Portugal de Ralis realizada em pisos de asfalto em que a dupla Rafael Cardeira/André Couceiro regressará à competição, aos comandos de um Renault Clio R3T.

Focado na conquista da classe RC3N, o piloto do Sporting Clube de Portugal acredita que esta temporada será um grande desafio. "Depois de um ano atípico com a pandemia a impedir-nos de participar na quantidade de provas que tínhamos planeado, trabalhámos bastante para conseguir ter as melhores condições para participar no Campeonato de Portugal de Ralis em 2021. Incluídos na competição dedicada a veículos de duas rodas motrizes, vamos lutar por vencer a classe RC3N e lutar pelos melhores resultados possíveis das 2RM, em todos os ralis onde iremos participar".

AUTOMOBILISMO

EFC RALLY TEAM "CONFIANTE" PARA CASTELO BRANCO

Depois de duas semanas de pausa no campeonato habitualmente disputado, Ernesto Cunha, da EFC Rally Team, aproveitou para arrecadar excelentes resultados em provas extra-calendário: Rali da Bairrada com um 2.º lugar no Campeonato Centro de Ralis, acompanhado por Rui Raimundo, e uma vitória à geral no Rallyspirit, com Valter Cardoso no lugar de co-piloto.

Com boas ambições para a prova de Castelo Branco, este fim de semana, a dupla do Peugeot Rally4 procura vingar com um pódio entre as viaturas de duas rodas motrizes. "Tanto eu como o Rui Raimundo nos sentimos plenamente preparados para estarmos nesta prova ao mais alto nível com o 208 Rally4", adiantou Ernesto Cunha.

A prova, pontuável para o Campeonato de Portugal de Ralis e Peugeot Rally Cup Ibérica, decorre de 11 a 13 de junho, com cerca de 100 quilómetros de especiais cronometradas.

RECOLHIDOS 130 QUILOS DE RESÍDUOS

JUDOCAS AJUDAM A PRESERVAR MEIO AMBIENTE

Assinalar os dias mundiais da criança e do ambiente foi o mote para que cerca de 85 pessoas se juntassem no feriado de 3 de junho para uma caminhada entre Pedreanes e a Praia Velha, que culminou numa ação de limpeza do areal.

Dinamizada pelo Judo Clube da Marinha Grande, a iniciativa juntou atletas e familiares e permitiu ao JCMG integrar a ação da Federação Internacional de Judo, "IJ Climate Challenge", que tem como filosofia a corresponsabilização ambiental. No final, foram recolhidos cerca de 130 quilos de resíduos e o Clube obteve um cartão verde da Federação que certifica o seu comprometimento nas questões relativas à preservação do planeta.

FUTEBOL DISTRITAL

VIEIRENSE GANHA EM MARRAZES E AINDA SONHA

O Vieirense ascendeu ao 3.º lugar da divisão de honra da AF Leiria, depois de ganhar por 2-1 na visita ao Leiria e Marrazes. A equipa de Luciano Silva esteve a perder, com um golo sofrido aos 35 minutos da primeira parte, mas conseguiu a reviravolta, com golos marcados aos 70 minutos, por Marcelo, e no final do tempo de compensação, por Willian. Com este triunfo, o Vieirense destaca-se na perseguição à dupla que reparte a liderança da prova, constituída por Sp. Pombal e Peniche, mas ainda a 4 pontos de distância.

No próximo domingo joga-se a penúltima jornada deste campeonato disputado a uma só volta e a equipa de Vieira de Leiria poderá ter um papel decisivo na luta pela subida ao Campeonato de Portugal. O Vieirense recebe o Sp. Pombal e, em caso de triunfo, ainda manterá em aberto a possibilidade de chegar ao 2.º lugar e obter o direito a participar na Taça de Portugal na próxima época, como até o próprio título distrital, mas neste caso as chances são praticamente impossíveis.

Quanto ao Marinhense B, acertou o calendário e obteve mais duas vitórias caseiras, ascendendo ao 6.º lugar. No feriado, vitória por 5-1 frente ao Alegre e Unido da Bajouca, com três golos de André Jorge e um de Diogo Vieira e Tiago Ferreira. No domingo, triunfo por 2-1 contra o Mirense, num jogo onde a equipa do concelho de Porto de Mós foi para o descanso em vantagem, mas já nos derradeiros minutos do encontro, André Jorge e Francisco Leal marcaram os golos que deram o triunfo à equipa de Vítor Duarte. No próximo domingo, o Marinhense B visita o já despromovido Ansião.

SUB-21 DO MARINHENSE SÓ COM VITÓRIAS

No Torneio Distrital de Sub-21, o Marinhense garantiu o triunfo na série B, com o pleno de vitórias, depois de golear o Motor Clube, por 5-0 e o Santo Amaro, por 10-0. Já o Vieirense alcançou o 3.º lugar, depois de golear o Santo Amaro 11-0 e bater o Motor Clube, por 3-1. Decisivo para o Vieirense subir ao 3.º lugar da série, foi o triunfo do SL Marinha, por 2-1, sobre o U. Leiria B, isto depois de a equipa da Ordem ter sido goleada em casa pelo Sp. Pombal B, por 0-4.

FUTEBOL JOVEM

INICIADOS DO MARINHENSE DÃO 7 AO U. COIMBRA

Os iniciados do Marinhense golearam o U. Coimbra por 7-0, em jogo a contar para a série I do Torneio Nacional Sub-15. No próximo domingo, a equipa da Portela fecha esta fase da prova com a visita ao Leiria e Marrazes.

No sábado, pelas 17 horas, os juniores do Marinhense recebem a Académica de Santarém, em jogo a contar para a série D da 2.ª divisão do Torneio Nacional Sub-19.

FUTEBOL FEMININO

VIDREIRAS ELIMINADAS PELO TORREENSE B

O GD "Os Vidreiros" ficou pelo caminho na 1.ª eliminatória da 2.ª fase da 3.ª divisão nacional feminina, onde teve pela frente a forte equipa B do Torreense.

Depois de perder por 1-2 no Tojal, com o golo marinhense a ser apontado por Luana Ferreira, a equipa de José Coelho foi goleada por 5-0 em Torres Vedras.

IMAGENS RETRATAM MATA APÓS OS INCÊNDIOS

FOTÓGRAFA MARINHENSE RECEBE PRÉMIO INTERNACIONAL

Carolina Miguel, jovem fotógrafa da Marinha Grande, acaba de ver uma coleção de 20 fotografias suas serem premiadas pela associação internacional Inspiration Photographers, na categoria de retrato. As imagens têm uma particularidade: foram captadas após os incêndios de outubro de 2017 que devastaram o Pinhal do Rei

foto: Carolina Miguel

Aos 33 anos e amante de fotografia há mais de uma década, Carolina Miguel vai somando prémios. O mais recente acaba de ser atribuído pela Inspiration Photographers, entidade que não ficou indiferente à 'força' das 20 imagens captadas em pleno Pinhal do Rei, após os incêndios que consumiram 86% da sua área. Neste projeto, intitulado "From Ashes to Ashes", em português "Das cinzas às cinzas", uma mulher, vestida de negro, usa uma máscara para mostrar o quão irrespirável se tornou o ar após a passagem do fogo.

Ao JMG, a jovem marinhense contou que ganhou o gosto pela fotografia e pós-produção durante a sua Licenciatura em Comunicação Social e Multimédia, e que depois de concluir o curso, em 2010, "não parei mais de fotografar". "Em 2015 integrei a equipa de uma das mais reconhecidas empresas de fotografia de casamento da zona centro e no início de 2020 abracei o desafio de começar 'à séria' em nome próprio", acrescentando que a pandemia lhe proporcionou "mais tempo para organizar e pensar no que poderia fazer para dar um boost ao meu trabalho, e surgiu a Inspiration Photographers".

Assim, e depois de uma primeira coleção de 20 fotografias ter sido premiada na categoria de família pela mesma associação internacional, em agosto do ano passado, e entre mais de uma dezena de fotografias premiadas ou distinguidas com menções honrosas, tanto na categoria de família como de retrato ao longo deste último ano, Carolina Miguel assume que a coleção "From Ashes to Ashes" tem um significado "muito especial".

E explica porquê: "não só por ser um trabalho já de 2017, o que vem provar o valor da fotografia, a sua intemporalidade, como também nos lembra o poder da mensagem que esta acarreta. Na verdade este conceito de um cenário meio apocalíptico, e de haver uma espécie de fénix a ultrapassar, a sobreviver a essa situação já era uma ideia que tinha em mente, que queria reproduzir há algum tempo. No entanto, não me tinha passado pela cabeça que iria fotografar este projeto no nosso pinhal após um incêndio tão violento como o que devastou a nossa mata".

A fotógrafa assume que "ainda hoje me custa olhar para esta nova paisagem, mas ao ver os verdes despoletar do chão, e as florzinhas a colorir e dar nova vida ao horizonte, ainda mais me faz acreditar que com força de vontade e resiliência somos capazes de superar tudo, assim como a própria Natureza consegue".

O trabalho da jovem marinhense pode ser apreciado no site www.carolinamiguel.zenfolio.com. ↙

SUPERMOTO

ÁLVARO PEREIRA CORRE EM PORTALEGRE

Portalegre recebeu a primeira de 6 etapas do Campeonato Nacional de Supermoto, no passado dia 30 de maio, prova em que o piloto marinhense Álvaro Pereira deixou boa impressão.

O piloto Volkswagen Veículos Comerciais – SIVA falhou o dia de treinos e teve que arrancar em último lugar nas duas corridas, um obstáculo que não o impediu de lutar pelo topo da classificação, e na primeira corrida conseguiu alcançar o 3.º lugar. No fim, Álvaro Pereira viu o 3.º posto ser penalizado em 15s por falsa partida, e acabaria em 5.º.

A segunda corrida foi um pouco mais exigente devido ao calor e, desta vez, o jovem da Marinha Grande terminou em 4.º lugar.

No final, o piloto Amsoil fez o balanço da sua participação: "Comecei o campeonato da melhor forma. Infeliz foi o episódio da corrida 1, a falta de visibilidade do semáforo e a maneira como decidem estas situações de forma pouco clara também nos fazem desmoralizar. No entanto fui superior a isso tudo, mesmo a falhar a sessão de treinos de sábado e ir direto para o Warm Up, o resultado foi excelente!".

O campeonato segue para a próxima etapa já este sábado, dia 12, em Fátima. ↙

PARA ASSINALAR O DIA DA CRIANÇA

ALUNOS DA EPAMG 'MIMAM' CRIANÇAS DO GIRASSOL

A Escola Profissional e Artística da Marinha Grande (EPAMG) assinalou este ano o Dia Mundial da Criança em parceria com o centro de acolhimento temporário "O Girassol", valência da ADESER II.

Assim, ao longo dos dias 31 de maio e 1 de junho, as crianças a cargo da instituição foram recebidas no Salão de Cabeleireiro da EPAMG pelos alunos do Curso Profissional de Cabeleireiro e usufruíram, gratuitamente, dos seus serviços. Tornar o dia daquelas crianças "um bocadinho mais especial" foi o grande objetivo da iniciativa para a qual colaboraram também os alunos do Curso de Turismo, que modelaram balões para oferecer aos mais pequenos.

»PARTICIPAR PARA MELHORAR

A Mata ardeu em 15 de outubro de 2017. Não há culpados

Elvira Ferreira
elvira.g.ferreira@gmail.com

No dia 19 de abril de 2021, o Ministério Público emitiu um despacho de arquivamento do processo 2874/17 relativo a uma queixa-crime apresentada por um cidadão marinhense contra o Estado português. Esta surgiu depois do incêndio ocorrido no dia 15 de outubro de 2017 e foi entregue no Departamento de Investigação de Ação Penal (DIAP) de Leiria no dia 30 de novembro do mesmo ano. O denunciante acusou os responsáveis e respetivos organismos que estavam incumbidos da gestão da Mata Nacional de Leiria (MNL) desde 2003, o Instituto de Conservação da Natureza e das Florestas (ICNF), a EDP, as Infraestruturas de Portugal (IP) e a Câmara Municipal da Marinha Grande, aliás entidades condenadas ao pagamento de coimas pelo não cumprimento da Lei.

Os mais visados na acusação foram, por um lado, a Câmara Municipal da Marinha Grande, essencialmente, pelo incumprimento do Plano Municipal de Defesa da Floresta Contra Incêndios (PMDFCI), que previa defender a floresta contra incêndios, como demonstrado e assumido nos autos. Para além da responsabilidade de limpar as faixas das estradas municipais que atravessam a MNL, acresce a importante responsabilidade de fiscalizar pelo cumprimento do PMDFCI. Apesar de a MNL ocupar 2/3 do nosso concelho, a CMMG nunca exigiu ao gestor da mata (ICNF) a limpeza das faixas preconizadas no PMDFCI. Este Plano previa ainda três enormes corta-fogos no sentido Este-Oeste, nomeadamente, aceiro S com 5693 metros, aceiro P com 7336 metros e K com 6530 metros de comprimento. Por outro lado, o ICNF também foi acusado pelo abandono a que votou a MNL, não respeitando o plano de prevenção de incêndios de que era responsável.

Durante a fase de inquérito, há duas testemunhas cujo depoimento é relevante, Vítor Graça, Comandante dos Bombeiros Voluntários da Marinha Grande em exercício naquela data, e o engenheiro Octávio Ferreira, responsável máximo da MNL entre 1992-2001. Vítor Graça referiu que "A ausência de qualquer limpeza nas faixas de gestão de combustível previstas no Plano Municipal de Defesa da Floresta Contra Incêndios (PMDFCI) e no Plano elaborado pela Câmara Municipal (PMDF). Ao estar em abandono, ou seja, com falta de limpeza, isso veio potenciar, de forma exponencial, o incêndio, porque passou a existir uma continuidade vertical e horizontal." Também o engenheiro Octávio Ferreira apontou "A falta de limpeza das faixas de gestão de combustível aumentou o grau de severidade do fogo. O aceiro S, de sul para norte, caso estivesse limpo, funcionava como o primeiro tampão à expansão e propagação do Fogo". Como se pode observar, estes dois testemunhos são unânimes em considerar que os responsáveis máximos desta tragédia são o ICNF e a Câmara Municipal da Marinha Grande.

Nas conclusões do processo, o Ministério Público assume que "O incêndio não atingiria as trágicas proporções caso a MNL tivesse sido alvo da conservação e cuidados que se impunham ao longo dos anos, embora o ICNF tivesse previsto trabalhos, ainda que insuficientes, e a contratação de equipas de sapadores". Paradoxalmente, embora reconheça, implicitamente, que há culpados, omite-os nas conclusões finais.

Perante este desfecho, o mesmo cidadão, descontente com o arquivamento do processo, solicitou, no dia 19 de maio de 2021, a Intervenção Hierárquica. Esta assenta em sessenta e três fundamentos solicitando que se proceda a novo inquérito. Continua a considerar que "houve dolo direto e gestão danosa por parte dos responsáveis das Instituições envolvidas e ser inaceitável que os responsáveis do ICNF não tenham sido ouvidos e que os que tinham competência para fiscalizar nunca a tenham exercido".

De todo este processo, sabe-se que apenas rolou uma cabeça, a do Presidente do ICNF em exercício. O elo mais fraco mudou de lugar. Todos os outros continuaram as suas vidas como se nada tivesse acontecido.

P.S.: O lápis azul, que deixou de riscar no dia 25 de abril de 1974, está, novamente, em uso, desta vez, pela mão do Chefe de Gabinete da Presidente. Desde o passado dia 24 de maio, o referido Chefe resolveu decretar quais os assuntos que os munícipes podem ou não apresentar em reunião de câmara. Quis impedir, com a complacência da Presidente, que uma munícipe denunciasse a exploração que se verifica no Parque de Campismo da Vieira de Leiria. Valeu a indignação da Oposição. A muito custo, a situação foi apresentada. Até quando, um elemento que não foi eleito, comanda os destinos desta câmara?

JOÃO BEARE

DESFILE DE CHAPÉUS MOTIVA ALUNOS

A Escola Básica e Jardim de Infância João Beare, do Agrupamento de Escolas Marinha Grande Nascente, assinalou a 1 de junho três datas especiais: o Dia Eco-Escola, o Dia Mundial da Criança e o Dia do Ambiente

Foi preparada uma exposição na Biblioteca da escola com os trabalhos realizados ao longo do ano letivo no âmbito do programa Eco-Escolas, envolvendo as famílias e apelando à reciclagem, à reutilização de materiais e à preservação do meio ambiente.

O ponto alto foi o desfile de chapéus elaborados com recurso à reutilização de materiais e em que a imaginação foi o limite.

Segundo as docentes Rute Faria e Lígia Domingos, coordenadoras do Eco-Escolas, as iniciativas envolveram os cerca de 270 alunos, do pré-escolar ao 4.º ano do 1.º ciclo, e ao longo do ano foram abordados temas distintos: da floresta ao mar, passando pela qualidade do ar, alimentação saudável, elaboração do eco código com compromissos para a preservação do meio ambiente, recolha de tampinhas, identificação das árvores existentes na escola, entre vários outros.

As responsáveis salientaram o envolvimento de toda a comunidade escolar e forças vivas do concelho nas iniciativas dinamizadas pelo estabelecimento de ensino, bem como o empenho dos pais durante o período de confinamento, e apelaram à entrega, até ao final do ano letivo, de pilhas, rolhas de cortiça, tampinhas, brinquedos, calçado e roupas. ↙

BICICLETAS 'TRANSFORMADAS' EM FLORES

JARDIM LUÍS DE CAMÕES ACOLHE EXPOSIÇÃO

Amarelas, cor de laranja, maiores ou mais pequenas, assim são as novas 'flores' que o Jardim Luís de Camões acaba de ganhar. 'Nascidas' de antigas rodas de bicicleta são cerca de 30 as obras de arte que compõem a exposição "Jardim das Bicicletas", que envolveu perto de 900 alunos do Agrupamento Nascente

Patente ao ar livre em pleno Jardim Luís de Camões, até ao próximo dia 20 de junho, e sem restrições de horários, a mostra foi dinamizada no âmbito do Projeto Cultural "ConvidARTE ao Nascente" para assinalar o Dia Mundial da Bicicleta e a Primavera, para potenciar a reutilização de materiais e ainda para valorizar um património histórico local – a bicicleta – que já foi o transporte de eleição na Marinha Grande de antigamente.

Os trabalhos foram realizados pelos cerca de 900 alunos dos jardins de infância e escolas do 1.º Ciclo do Agrupamento Nascente, e visou "envolver as famílias" e "abrir a escola à comunidade", como adiantou ao JMG Susana Fonseca, adjunta da Direção.

Já Lúcia Lopes, coordenadora do projeto cultural "ConvidARTE ao Nascente" lembrou o lema do Plano Nacional das Artes: "Arte para todos e com todos", salientando o empenho e originalidade dos trabalhos expostos, e agradecendo o apoio das Associações e Comissões de Pais, bem como do Município. ↙

»LEITURAS

"No mundo há livros fantásticos que ninguém lê", Umberto Eco

Carlos Reys
Designer

"O terrorista elegante e outras histórias", de Mia Couto e José Eduardo Agualusa, QUETZAL, 2019

Este livro foi escrito em parceria pelos dois conhecidos escritores. É baseado em três peças de teatro, escritas em conjunto, encomendadas pelos grupos de teatro A Barraca, de Lisboa, e Trigo Limpo - Teatro ACERT de Tondela. Agora foram reescritas, em forma de conto, transformando as falas das personagens em prosa, para serem lidas como histórias.

«Poucas pessoas na Polícia Judiciária sabem o nome de batismo do comissário Laranjeira. Lara sabe: Lourenço.

— O teu problema – disse-lhe Lara uma vez – é que te transformaste inteiramente no comissário Laranjeira. Devias tentar ser Lourenço mais vezes.

Naquela época, o comissário Laranjeira ainda conseguia ser Lourenço algumas vezes – pelo menos com ela. Depois perdeu a prática. Tinha cinquenta anos e uma barba de três dias, muito branca, que contrastava com o cabelo inteiramente negro. Os inimigos (que eram muitos) insinuavam que ele pintava o cabelo. O comissário remexeu os papéis na escrivaninha. Estava um caos. A sua vida estava um caos. Lara, em pé, não escondia a impaciência.»

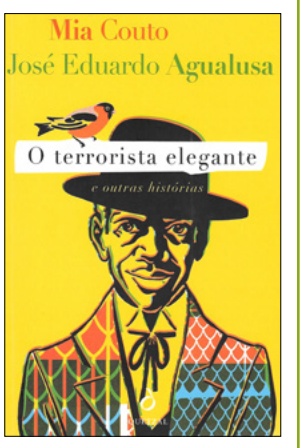

"O Teatro baseia-se, principalmente, nos diálogos enquanto a prosa implica a criação de situações e vários ambientes", diz Mia Couto.

Na história que empresta o título a esta obra vamos conhecer uma estranha e curiosa personagem, um angolano de nome Bentinho, preso em Portugal por suspeita de participar em actos de terrorismo. Com respostas hilariantes às perguntas da polícia, revela que conversa, na prisão, com um passarinho recebendo deste a orientação para a sua missão.

«(…) Sabes o que é o amor, meu pássaro? Muitos julgam que sabem, mas nem o perfume lhe distinguem. Eu mesmo, que conheci mais de mil mulheres, quantas amei de verdade? Eu, mestre de espíritos, domador de dragões, tratei um sem-fim de gente. As pessoas queixavam-se de dores diversas, incompetências sexuais, agonias e desesperos, rugas e verrugas, invejas, rancores e maus odores, mas, vendo bem, quase todas sofriam era de falta de amor. E, de tanto tratar os outros, não me dei conta de que também eu vinha sofrendo do mesmo mal.(…)»

Leitura a não perder pois é, absolutamente, inesperada. ↙

PRAIA DA VIEIRA

PAREDÃO RECEBE OBRAS DE CONSERVAÇÃO

Cerca de 30 mil euros foi o valor investido pela autarquia marinhense nos arranjos dos muros e escadas existentes na marginal da Praia da Vieira.

Garantir a segurança de pessoas e bens, aquando da utilização daquele espaço público foi o objetivo da intervenção que decorreu no paredão junto à Lota. ↙

OCORRÊNCIAS

ACIDENTES CAUSAM DOIS FERIDOS

Dois feridos leves foi o resultado de dois acidentes de viação ocorridos na última semana e que levaram à intervenção dos Bombeiros Voluntários da Marinha Grande. A primeira situação, uma colisão entre veículos ligeiros, ocorreu na passada sexta feira, 4 de junho, pelas 8h20, na Moita, e causou um ferido sem gravidade. No sábado, às 10h40, o despiste de um automóvel, ao quilómetro 0,9, sentido Sul-Norte da A17, provocou um ferido leve. Além dos bombeiros foi necessária, neste caso, a intervenção da viatura médica de emergência e reanimação de Leiria. De referir que ambos os feridos receberam assistência médica no Hospital de Santo André, em Leiria. ↙

EM HONRA DE STO. ANTÓNIO

PICASSINOS EM FESTA ESTE DOMINGO

A Comissão da Igreja de Picassinos, impossibilitada de realizar os tradicionais Festejos em Honra de Santo António, devido à pandemia, vai levar a efeito no próximo domingo, dia 13, algumas iniciativas.

A partir das 11h, o andor do Padroeiro irá desfilar por algumas ruas da localidade: Estrada da Maceira, R. António Batista, R. do Vale, R. Carlos de Jesus Vareda, R. da Primavera, R. das Flores, R. Fernando Pedro, Rua 10 de Junho e Rua da Juventude. Às 15h haverá missa solene em honra de Santo António e no final haverá bolos de festa, filhoses e arroz doce para venda.

A Comissão solicita que sejam cumpridas as regras de segurança e distanciamento, bem como que a população do lugar enfeite as suas varandas e janelas para abrilhantar a festa. ↙

ENTREVISTA AO CANDIDATO DO BLOCO À CÂMARA:

"IMAGINO UM CONCELHO DE PESSOAS QUE SE SINTAM PARTE DA SOLUÇÃO"

Pedro Luzio é, aos 23 anos, o candidato do Bloco de Esquerda à Câmara Municipal da Marinha Grande. Em entrevista ao JMG, assume que tem "vontade de mudar" a forma de fazer política a nível local e quer colocar na ordem do dia assuntos como a recuperação da mata nacional, a conclusão do saneamento e o apoio social para fazer face à crise provocada pela pandemia

CARLA FRAGOSO

Que razões o levam a encabeçar uma candidatura ao Município marinhense?

Vontade de mudar e de construir uma Marinha Grande como os marinhenses precisam: um município ao serviço dos munícipes, uma Marinha Grande para todos!

Mas acima de tudo, vontade de participar de um projeto coletivo para transformar o concelho e a sua vida democrática, promovendo a transparência da política local e a participação cívica.

O que pode um jovem como o Pedro, sem experiência política e "sem vícios", trazer à governação da autarquia?

Pode trazer uma boa governação, coisa que tem faltado nos últimos anos na nossa cidade. Um jovem como eu tem um olhar diferente das necessidades quando em comparação com qualquer um dos demais candidatos já conhecidos. Esta candidatura resulta de um trabalho de equipa e daí a vontade de mudar a forma de fazer política a nível local, promovendo o envolvimento dos mais jovens e a cooperação intergeracional para os muitos desafios que temos hoje pela frente e que serão essenciais para o bem-estar das gerações futuras.

O Bloco de Esquerda nunca conseguiu eleger nenhum vereador para a Câmara, mas nas últimas Autárquicas quase duplicou o número de votos. O que será para si um bom resultado?

Um bom resultado será aquele que trará um melhor futuro para a Marinha Grande e para os Marinhenses, se isso se traduz na eleição de um vereador ou na eleição de mais deputados municipais e de freguesia só saberemos no futuro.

A cabeça de lista do Bloco à Câmara 'desapareceu' da vida pública pouco tempo depois das eleições e o mesmo sucedeu com a candidata à Assembleia Municipal. Não teme que estas atitudes possam retirar credibilidade à sua candidatura?

Todos podemos ter imprevistos nas nossas vidas pessoais, mas uma candidatura autárquica é um projeto coletivo e com programa político próprio. Foi necessário substituir a deputada municipal, mas as propostas não mudaram. O Nuno Machado assumiu a sua responsabilidade e fez um bom trabalho. Tem sido uma mais valia para o concelho e por isso volta a ser candidato.

Que assuntos quer colocar na ordem do dia?

Há vários assuntos que têm de ser colocados em cima da mesa para o concelho poder evoluir. São exemplo os Apoios Sociais que tão necessários são em resposta à crise que se agudiza, mas também a falta de transportes públicos e a melhoria de acessos, o Desporto, a reconstrução da Mata Nacional de Leiria, a Proteção Animal, a despoluição do Rio Lis e a melhoria da praia da Vieira, a modernização e melhoria dos procedimentos da Câmara, a requalificação de edifícios devolutos e dos sistemas de abastecimento de água e recolha de águas residuais, entre outros.

O que gostaria de poder mudar no concelho?

Para além da presidência e estrutura dos órgãos autárquicos, a qualidade de vida dos marinhenses, gostaria de fazer com que os marinhenses se sentissem parte integrante da cidade e das freguesias, aproximar, portanto, os órgãos autárquicos aos cidadãos. Envolver os cidadãos na definição de prioridades de gestão através de referendos locais e de orçamentos participativos robustos. Um grande objetivo é conseguir também fomentar nos jovens um espírito de participação ativa na sociedade e na política.

Disse na sua apresentação que quer construir o seu programa eleitoral fora de portas e junto das pessoas. Como está a decorrer o processo de auscultação dos marinhenses?

Estamos em contacto com as pessoas não apenas as que abordamos por iniciativa própria, mas também muitas que proactivamente nos contactaram para expor problemas concretos que têm tentado que sejam resolvidos ao longo dos anos sem sucesso. Aprendemos muito com estes contactos, as pessoas sentem-se pouco ouvidas pelos órgãos autárquicos. Estamos agora a preparar contacto com coletividades, que terão desenvolvimentos nos próximos dias.

Quais têm sido as principais preocupações/queixas que lhe têm sido transmitidas pelos cidadãos e pelas forças vivas do concelho?

Diversas, desde a inexistência de espaços para desporto específico à falta de

saneamento básico. Problemas por resolver na proteção animal, promessas por cumprir como é o caso da melhoria das condições de funcionamento do mercado municipal. No centro está, quase sempre, a inoperacionalidade da Câmara Municipal e a sua incapacidade de ouvir e construir soluções juntamente com as pessoas que delas necessitam.

Como vê o surgimento de partidos extremistas com representação no concelho (Chega)? Considera que é o resultado da falta de alternância política na governação camarária nos últimos anos?

O surgimento de diversas forças políticas é bom, o pluralismo que traz ao sistema é bom, porém, partidos que incitam ao ódio, à violência e à xenofobia, para não falar das teias de corrupção em que alguns dos seus dirigentes estão mergulhados, não fazem parte das soluções democráticas que o país precisa. A quem tenta fazer recuar as conquistas democráticas, respondemos com mais democracia, mais respeito pela diversidade e mais cooperação. "A liberdade de cada um termina onde começa a liberdade do outro".

A extrema direita cresceu na Marinha Grande e no país e não foi consequência de falta de alternância. O que falta é política de justiça social, de promoção de igualdade de oportunidades e deveres. Não se pode aceitar que um euro ganho com o nosso trabalho pague mais impostos que os lucros da banca.

O Pedro integrou a lista do BE à Câmara em 2017 e certamente acompanhou o presente mandato autárquico. Que balanço faz dos últimos 3 anos e meio no que se refere à governação local?

Estes últimos anos de governação do Partido Socialista pouco fizeram para evoluir a Marinha Grande. Ainda que possam ter criado alguns projetos e propostas as mesmas tiveram pouca concretização. Os problemas de sempre continuam por resolver. Em três anos e meio os processos administrativos da câmara, que deviam dar resposta aos munícipes, não melhoraram no tempo de resposta, o que, como sabemos, traz imensos transtornos aos atuais e possíveis futuros marinhenses. O mercado continua em instalações indignas, as redes de saneamento e abastecimento de água continuam a dar imensos problemas e não se conhecem prazos de resolução.

Como avalia o desempenho da Presidente Cidália Ferreira?

A atual presidente e agora candidata, foi o rosto de todo um executivo permanente que pouco fez para melhorar a nossa cidade, foi uma pessoa que pouco fez e pouco quis fazer para aproximar os munícipes dos eleitos. Estou certo que os marinhenses estiveram atentos durante todo o mandato e que isso se refletirá nas urnas.

Pedro Luzio e Nuno Machado

E da oposição?

As reuniões do executivo camarário foram marcadas por uma certa rotina e poucos foram os momentos em que a dita oposição surpreendeu pela positiva no seu interior. Apesar do PS ter minoria conseguiu sempre negociar orçamentos que não responderam ao necessário, mas tiveram a complacência de quem os aprovou na oposição. Aos membros da Assembleia Municipal nunca foram dadas condições para compreender as previsões orçamentais de entrada e saída de dinheiro, com o executivo a apresentar os valores aglomerados de forma anual para evitar o escrutínio. O município nunca demonstrou interesse em envolver a oposição nem os cidadãos no delineamento das suas contas e recusou sistematicamente as propostas apresentadas pelo Bloco. Dou exemplo da rotunda que não existe no cruzamento do Pero Neto, que foi proposta pelo Bloco e que o executivo afirmou já estar garantida. Até hoje…

Que investimentos considera prioritários para garantir o desenvolvimento e o progresso do concelho?

No meio de tantos investimentos necessários no nosso concelho torna-se difícil definir prioridades, posso tentar elencar a requalificação das Piscinas de São Pedro que certamente trariam mais turismo para a cidade, um Terminal Rodoviário capaz de dar resposta ao aumento da procura dos transportes públicos, melhores acessos nas praias, reconstrução e requalificação das estradas e claro, não esquecer o saneamento básico e a dignificação do mercado.

Concorda com a distribuição de pelouros por todos os eleitos? Porquê?

Concordo com a distribuição de pelouros por vereadores pertencentes ou não ao partido/grupo de cidadãos vencedores. Só assim conseguimos um verdadeiro pluralismo e desenvolvimento no concelho.

Na sua opinião, de que forma se consegue atrair os jovens para a política local?

Os jovens deveriam ser incentivados logo desde o início a terem uma participação ativa. Há câmaras que têm projetos de "Assembleia Municipal Jovem" ou "Pequeno Presidente por um dia". É necessário realizar programas de envolvimento e ir ao encontro destes jovens para os fazer sentir-se ouvidos e integrados. É preciso ouvir e fazer com que as propostas dos jovens façam a diferença na vida do concelho. Para o executivo os jovens são apenas pessoas que precisam de transporte rodoviário para chegar à escola, onde tem de haver uma cantina a funcionar. É preciso mudar isto e passar a tratar os jovens como cidadãos de plenos direitos, sabendo que estes são o futuro do concelho.

Como imagina o concelho daqui a 20 anos?

Imagino um concelho de pessoas que se sintam parte da solução. Um concelho próspero em turismo, inovação e indústria. Um concelho que para além de locais de trabalho tenha locais de lazer onde os munícipes queiram constituir família e viver. Um concelho justo e com muito menos desigualdades entre habitantes. Para tal, é preciso mudar o rumo das políticas locais e nacionais. ↙

MÚSICA EM LEIRIA

39.º FESTIVAL VEIO À MARINHA GRANDE

A Casa da Cultura Teatro Stephens recebeu na noite da última sexta feira, dia 4, o espetáculo "Tango4Woman", de Astor Piazzola, no âmbito do 39.º Festival Música em Leiria, promovido pelo Orfeão de Leiria.

A presidente da autarquia marinhense esteve presente e realçou a comemoração dos 75 anos do Orfeão, considerando que "este é um feito notável para uma instituição cultural, que nos habituou à qualidade, quer do ensino da música e da dança, quer das produções culturais".

Na ocasião, Vítor Lourenço, presidente da Direção do Orfeão, recebeu das mãos de Cidália Ferreira uma peça de vidro do artista marinhense Nelson Figueiredo, para assinalar o aniversário e a passagem pela Marinha Grande do festival. ↙

INICIATIVA DECORRE NO MERCADO MUNICIPAL

ESTE SÁBADO VÁ ÀS COMPRAS E AOS FADOS!

"Junho, Portugal & Fado" é como se intitula o concerto que a Câmara da Marinha Grande vai levar a efeito já este sábado, 12 de junho, no Mercado Municipal. O espetáculo começa às 9h e terá em palco os fadistas Luís Filipe Fortunato e Idília Pedrosa.

Segundo o Município, a iniciativa visa assinalar o Dia de Camões, de Portugal e das Comunidades Portuguesas e "é mais uma atividade que pretende tornar o ato de fazer compras no Mercado num momento também cultural, através da atuação de artistas locais". ↙

REFLORESTAÇÃO

SITE REÚNE INFORMAÇÃO SOBRE PINHAL DE LEIRIA

O Instituto da Conservação da Natureza e das Florestas (ICNF) lançou no início deste mês o portal digital para divulgação das ações de recuperação da Mata Nacional de Leiria (https://MNLeiria.icnf.pt) concentrando numa única plataforma a informação relativa às iniciativas desenvolvidas com vista à recuperação e valorização da Mata, após os incêndios de 2017.

Em nota de imprensa, o PSD congratula-se com o lançamento do portal considerando que "mais vale tarde que nunca", referindo-se ao cumprimento de uma recomendação feita ao Governo pela Assembleia da República.

"A insistência do PSD para a efetivação de medidas de recuperação e conservação da Mata Nacional de Leiria tem sido constante. Aliás, os contantes atrasos do Governo motivaram a que a lei que aprovou o Orçamento do Estado para 2021 determinasse a criação do portal agora lançado", referem os social-democratas que esperam a divulgação mensal de informação sobre o prosseguimento das ações necessárias à recuperação e valorização do pinhal. ↙

NO PRÓXIMO ANO LETIVO

LIVROS DE FICHAS GRATUITOS ATÉ AO 3.º CICLO

Os alunos dos 1.º, 2.º e 3.º ciclos do ensino básico público, pertencentes aos três agrupamentos de escolas do concelho, vão ter direito já no próximo ano letivo aos livros de fichas de trabalho.

A medida da autarquia tem como finalidade "garantir o desenvolvimento dos projetos educativos e promoção do sucesso escolar, no ano letivo de 2021/2022".

Recorde-se que o Município oferece as fichas de trabalho e os manuais aos alunos do 1.º ciclo desde o ano letivo 2010/2011. Desde o ano 2016/2017 o Governo decidiu assegurar a entrega gratuita dos manuais ao 1.º ciclo, alargando depois a medida aos 2.º e 3.º ciclos. De fora ficaram os livros de fichas, que não são obrigatórios, tendo a autarquia decidido ofertar estes manuais aos estudantes do 2.º ciclo e irá agora alargar a oferta ao 3.º ciclo já no próximo ano letivo. ↙

GERENTES DA ERA IMOBILIÁRIA DA MARINHA GRANDE GARANTEM:

"SÓ PROMETEMOS O QUE CONSEGUIMOS CUMPRIR"

Sérgio Gil e Diamantino Caçador são os rostos da ERA Imobiliária que acaba de abrir portas na Marinha Grande. Em entrevista ao JMG os empresários de Leiria mostram-se "otimistas" quanto à aposta no ramo imobiliário e ao investimento na cidade vidreira

Por que motivo resolveram investir nesta marca e na cidade da Marinha Grande?

Antes de escolher a Marinha Grande escolhemos a ERA. A primeira oportunidade que houve para avançar com o projeto ERA foi a Marinha Grande, no limite com Leiria, que conhecemos bem e achámos que tinha todo o potencial para correr tão bem como em Leiria e aqui estamos.

Quais são as vossas expectativas?

Queremos corresponder ao valor da marca ERA, que em termos nacionais tem uma projeção bem maior do que na região de Leiria. Temos ambições para desenvolver o nosso negócio nesta região. A Marinha Grande tem um mercado muito específico, com zonas industriais e com as praias. Estamos com expectativas elevadas e agora cabe-nos a nós pôr "a máquina a trabalhar".

O que vos distingue face à concorrência?

Haver concorrência é muito bom, porque quer dizer que há mercado. Se não houvesse é que era um mau indicador. Nós procuramos trabalhar com as ferramentas que a ERA tem, nomeadamente a sua notoriedade em todo o país e com a capacidade que tem de projetar qualquer imóvel no mercado e vender esse imóvel. Queremos diferenciar-nos pela presença, pela honestidade, pela continuidade, pela seriedade e que as pessoas possam contar connosco. Se prometermos alguma coisa vamos cumprir e só prometemos o que conseguimos cumprir. Queremos que antes de vender ou comprar casa, as pessoas venham falar connosco.

A vossa equipa tem 14 profissionais. Pensam recrutar mais colaboradores?

Queremos primeiro estabilizar esta equipa, afinar a "máquina". Depois temos a ambição de expandir de acordo com o método ERA, em que nós acreditamos, só com profissionais em todas as zonas da área de influência que nos foi dada é que podemos desenvolver um bom trabalho.

Acreditamos que este negócio passa muito pela profissionalização do setor, que ainda não existe nesta região, e acreditamos nesse potencial de crescimento, noutras formas de abordar o mercado, de uma forma muito mais profissional, mais cuidada e menos intrusiva com as pessoas. Queremos fazer bem e acreditamos que se fizermos bem vamos

AUTARQUIA DISPONIBILIZA 375 MIL EUROS

FUNDO DE EMERGÊNCIA APOIA COMÉRCIO E EMPRESAS

Estão abertas até ao próximo dia 20 de setembro as candidaturas ao Fundo de Emergência Municipal de Apoio ao Comércio e Empresas – Impacto COVID-19 (FEMACE), dinamizado pela Câmara da Marinha Grande e que tem disponíveis 375 mil euros para apoiar o tecido económico local.

Segundo o Município, trata-se de um regime temporário e excecional de atribuição de apoio financeiro aos agentes económicos locais, no contexto da pandemia, e que visa a proteção, liquidez e manutenção do nível de emprego a par da recuperação económica no concelho.

"A Câmara Municipal, ciente de que atividade comercial e empresarial do concelho detém um papel determinante e estratégico no desenvolvimento económico e social das suas populações, e consciente das suas atribuições e competências para promover o relançamento da economia e para apoiar o desenvolvimento da atividade económica de interesse local, entendeu ser premente a criação de uma medida específica, excecional e temporária, de apoio ao comércio e às microempresas que compõem o tecido empresarial do concelho".

Para o apoio às empresas através do FEMACE, a autarquia disponibiliza uma verba total de 375 mil euros, dos quais 250 mil são afetos às microempresas e os restantes 125 mil euros destinam-se aos empresários em nome individual.

Segundo o Município, a medida tem como destinatários "microempresas ou empresários em nome individual que: tenham a sua sede ou domicílio fiscal no concelho da Marinha Grande; sejam entidades empregadoras; sejam qualificadas como microempresas; ou desenvolvam a título principal alguma das atividades económicas previstas na lista de classificação de atividades económicas (CAE)".

Está prevista a atribuição de um montante não reembolsável, que pode ir até aos 2 mil euros ou até ao limite de 6 mil euros, segundo a sua natureza.

Para aceder a este fundo de emergência, os interessados devem submeter uma candidatura exclusivamente através do endereço eletrónico do Gabinete de Apoio ao Empresário e Empreendedorismo da Câmara Municipal, (gaee@cm-mgrande.pt), podendo o formulário e o regulamento ser consultados no link https://www.cm-mgrande.pt/p/femace. ↙

FUTEBOL FORMAÇÃO

MARINHENSE CERTIFICADO COM 3 ESTRELAS

A Associação de Futebol de Leiria (AF Leiria) anunciou que 51 clubes seus filiados foram reconhecidos/certificados pela Federação Portuguesa de Futebol (FPF). Depois de terminado "mais um ano do Processo de Certificação de Entidades Formadoras", a FPF "notificou os clubes quanto à avaliação obtida"

No que se refere ao concelho da Marinha Grande, o Atlético Clube Marinhense foi o que obteve um grau mais elevado, sendo certificado como Entidade Formadora de Futebol de 3 Estrelas, tal como mais oito clubes do distrito. O ACM ficou uma estrela abaixo do escalão mais alto obtido no distrito, que foi o de 4 Estrelas, que apenas Ginásio de Alcobaça, Peniche, Marrazes e U. Leiria conseguiram obter.

↗ GARCIA, VIEIRENSE E VIDREIROS TAMBÉM CERTIFICADOS

Para além do Marinhense, mais três clubes do concelho foram reconhecidos, casos do Clube Desportivo da Garcia e do Industrial Desportivo Vieirense que obtiveram a categoria de Escola de Futebol de 2 Estrelas e, no futebol feminino, o Grupo Desportivo "Os Vidreiros" foi qualificado como Centro Básico de Formação de Futebol.

Segundo a AF Leiria, "numa época atípica e muito difícil que nos atingiu a todos, os Clubes da AF Leiria disseram "presente" e dedicaram-se a este processo e só assim foi possível passar de 36 clubes certificados na época 2019/20 para os 51 nesta época". ↙

CULTURA

COMEIRA RECEBE I CICLO DE TEATRO

A Associação Cultural e Recreativa da Comeira, que está a comemorar 50 anos de existência, tem em curso o seu I Ciclo de Teatro que visa inaugurar o seu novo auditório e que decorre do protocolo recentemente assinado com a companhia marinhense Teatro à Solta.

O primeiro espetáculo, a comédia "Na Língua de Camões", subiu à cena já após o fecho desta edição, na noite de quarta feira. Segue-se esta quinta feira, dia 10, pelas 16h30, nova representação da peça "Na Língua de Camões".

Segundo a organização, todos os espetáculos têm registo cómico e são direcionados a todas as faixas etárias. Seguem-se, no dia 27 de junho, às 16h30, "A Gata Borralheira", a 10 de julho (16h30) o espetáculo "Tinta Fresca", a 24 (21h30), será possível assistir a "Gaitas, Mantas e Chouriças", que repete no dia 25 de julho, às 16h30.

A reserva de bilhetes pode ser feita através do endereço de email teatro@teatroasolta.pt ou pelo contacto 917 991 694. ↙

PINTURA

AQUILINO FERREIRA INAUGURA EXPOSIÇÃO

"IV Revolução Industrial", da autoria de Aquilino Ferreira, é como se intitula a exposição que será inaugurada no próximo domingo, 13 de junho, pelas 19h, na Galeria Municipal Tony Vitorino, em Vieira de Leiria.

Até 30 de agosto, de sexta a domingo, das 16h às 22h, será possível apreciar as cerca de 40 obras da coleção do artista vieirense que compõem a mostra, organizada pela autarquia marinhense e pela Junta de Freguesia de Vieira de Leiria. ↙

FUTSAL

MOITENSE REGRESSA AOS TRIUNFOS

O Moitense venceu o Bombarralense, por 2-0, na penúltima jornada da série B do campeonato distrital da 1.ª divisão. Ricardo Carpinteiro e Marcelo Silvestre foram os autores dos golos da equipa marinhense, que ocupa o 6.º lugar da série. No próximo sábado, pelas 19 horas, o Moitense disputa a última jornada visitando a Burinhosa B. ↙

Pub

EDITORIAL

ICNF não aprendeu nada com 2017

Esta semana tivemos oportunidade de percorrer o circuito entre o Canto do Ribeiro e a Ponte Nova, no Pinhal do Rei, junto a S. Pedro de Moel. E, sinceramente, nem queríamos acreditar no cenário de abandono a que o Instituto da Conservação da Natureza e das Florestas votou o pouco que nos resta da mata, o que não ardeu no grande incêndio de 2017.

É absolutamente inaceitável que três anos depois de termos perdido o nosso "pulmão", o ICNF continue a desprezar por completo o nosso concelho e nada faz para preservar esta zona que todos apreciamos.

Ao longo do percurso, que até nem é longo, o que mais se observa são silvas com metros de altura, alguma das quais já se encaminham para o eixo da via, o que deveria envergonhar os responsáveis pela conservação desta "pérola", que caso nada seja feito corre o risco de ser igualmente dizimada pelo fogo.

Se em 2017 a culpa morreu solteira, desta vez não será assim uma vez que os marinhenses não podem permitir que o ICNF nada faça e continue a não assumir qualquer responsabilidade. Basta de incompetência pois quem acaba por sofrer com a inércia são sempre os mesmos. O Jornal da Marinha Grande assumirá aqui uma posição de vigilância relativamente ao que restou do nosso pinhal e não hesitará em denunciar este desleixo que tem sido uma constante ao longo dos últimos anos.

Apelamos a que as forças vivas do concelho elevem a voz pois, se não o fizermos, poderemos vir a ter surpresas desagradáveis, além de pactuarmos com a inércia. Os riscos existem, o ICNF sabe, a autarquia local tem conhecimento e há que intervir… já. Está em causa a preservação de uma das paisagens mais bonitas do nosso concelho, onde existe uma diversidade arbórea de rara beleza, percorrida por uma linha de água que serpenteia um traçado natural que urge preservar, pela sua rara beleza e grande potencial turístico.

Pelo que se tem observado, o ICNF não aprendeu nada com o incêndio de 2017 e continua a cometer os mesmos erros. A responsabilidade pela manutenção da Mata Nacional de Leiria é do Estado, logo este tem que agir pois vem aí o verão, as temperaturas elevadas e volta a estar em risco todo este património que tanto diz aos marinhenses e a todos os que nos visitam.

A autarquia deveria ter aqui um papel mais interventivo. Não basta garantir investimentos em estradas, é fundamental pressionar o ICNF a reflorestar mas, mais importante, deve garantir que o que não se perdeu seja blindado contra incêndios. Ninguém perdoará que se perca esta "joia", única em toda esta região.

Na próxima semana o Jornal da Marinha Grande voltará a publicar o suplemento da Unidade de Cuidados à Comunidade, bem como o Ponto & Vírgula em parceria com o Agrupamento de Escolas Marinha Grande Poente. São dois bons exemplos de como instituições do concelho podem cooperar em que todas as partes beneficiam, designadamente os leitores que têm acesso a conteúdos que normalmente não integram o alinhamento de jornais locais.

A Direção do Jornal da Marinha Grande

»*PEÇO A PALAVRA…*

A história feita pelos jornais

Henrique Neto
Empresário
henriquejosesousaneto@gmail.com

Em entrevista recente ao Diário de Leiria a Presidente Cidália Ferreira disse o seguinte: "Não é o mandato com que sonhei, mas sei que só a minha equipa conseguiria sobreviver." Leio agora no Jornal de Leiria de 13 de Maio último que "Cidália Ferreira exonera vereador que concorre pelo PSD e concentra poder". Lá se foi a sobrevivência da equipa.

No mesmo Jornal de Leiria li em título: "Anunciada há dez anos, creche social na Ivima continua por fazer". No mesmo jornal, só que mais antigo, de 14 de Setembro de 2017, leio a pergunta: "O que aconteceu ao MG street art?" Pergunto eu, alguém sabe?

No jornal Notícias de Leiria, um texto muito mais antigo, de 24 de Setembro de 1999, vem a boa nova resultante da visita do ministro Mariano Gago: "Internet gratuita na Marinha Grande". Num outro jornal mais recente, Diário de Coimbra de 1 de Março de 2019, o título diz que "Relatório critica inoperância do ICNF", relatório que trata o resultado da investigação sobre os incêndios do Pinhal de Leiria de 2017. A seguir no Jornal de Leiria de 4 de Março do mesmo ano diz-se em título: "Câmara da Marinha alvo de queixa por fogo de 2017 no Pinhal de Leiria".

Ainda sobre o pinhal, leio no Diário de Leiria de 4 de Janeiro deste ano o título "Ministro do Ambiente garante intervenção no Pinhal de Leiria até ao final da legislatura". Três dias depois, li neste mesmo jornal em que escrevo, que o "Ministro do Ambiente dá mais uma oportunidade à regeneração ambiental". Antes, há cerca de um ano, li no Jornal de Leiria em letras gordas que "entre 70 a 80% das árvores plantadas na Mata Nacional secaram" a que se segue o título do jornal Público de 12 de Janeiro de 2019 que afirma "Costa quis dar o exemplo, mas os sobreiros morreram quase todos". No Jornal da Marinha de 23 de Julho de 2020, depois do ministro do Ambiente ter negado haver dinheiro para o Museu da Floresta no Engenho, leio três dias depois que a "Câmara nega recuo no Museu da Floresta". Passou um ano, o que aconteceu, entretanto?

Por vezes esquece-se que os jornais registam a história da vida de um país ou região. Por isso, aqui fica a história da Marinha Grande que relata os resultados da autarquia da Marinha Grande, resultados que a Presidente Cidália Ferreira diz querer continuar. ↙

INSTANTÂNEO

FAZER OU FAZER BEM?

Há cerca de um mês era divulgado nas redes sociais que o ICNF estava a fazer o seu trabalho ao repor a ponte em madeira na zona do canto do Ribeiro. A substituição da ponte só peca por tardia, mas há uma questão que se impõe: não havia mais madeira para garantir a segurança da estrutura, nomeadamente o prolongamento do varandim dos dois lados, para evitar a queda, por exemplo, de uma criança? Prevenir é sempre mais fácil que remediar… ↙

HÓQUEI EM PATINS

SP. MARINHENSE SOMA E SEGUE INVICTO

O Sp. Marinhense somou mais uma vitória na 2.ª divisão, ao bater o Desportivo da Póvoa, por 7-3, no pavilhão da Embra

Perante um adversário muito aguerrido que luta pela manutenção, o Sp. Marinhense só na 2.ª parte conseguiu materializar a superioridade da qualidade do seu plantel. Ao intervalo, registava-se um empate a 3 golos, isto porque aos golos do Sp. Marinhense, apontados por Nico Carmona, Gonçalo Domingues e Luís Silva, os poveiros foram sempre repondo a igualdade.

Na etapa complementar, o Sp. Marinhense continuou a pautar o ritmo do jogo, mas desta feita sem consentir golos aos visitantes. Pablo Gonzalez, Juan Fontan, Nico Carmona e Mathias Arnaez dilataram a vantagem até aos 7-3 finais.

Com este triunfo, o Sp. Marinhense mantive a liderança da zona norte da 2.ª divisão, mantendo 7 pontos de vantagem sobre a Académica de Espinho, isto quando ainda faltam 11 jogos para terminar o campeonato. Ou seja, em termos práticos o Sp. Marinhense está a 9 vitórias de garantir o regresso à 1.ª divisão.

↗ SEGUEM-SE 11 JOGOS EM 33 DIAS!

O esforço que se pede aos atletas desta competição para esta ponta final de temporada é hercúleo, para não dizer desumano, isto porque o Sp. Marinhense, por exemplo, vai disputar 11 jogos, com algumas deslocações longas, no espaço de 33 dias!

Esta terça feira, à noite, o Sp. Marinhense visitou o FC Porto B, neste feriado 10 de Junho (quinta feira) recebe o HC Mealhada, e no domingo, dia 13, visita o 3.º classificado, CH Carvalhos.

Resta-nos deixar uma palavra de enorme apreço para estes homens que irão, certamente, dignificar e honrar as cores do clube e da Marinha Grande. ↙

ATLETISMO

CAMG OBTÉM 4.º LUGAR DISTRITAL NO KM JOVEM

O Estádio Municipal de Leiria recebeu este domingo, 6 de junho, a realização do Km Jovem Distrital, prova que contou com a presença de 21 atletas do Clube de Atletismo da Marinha Grande (CAMG).

Destaque para a prestação de Matilde Angélico que alcançou o 3.º lugar do pódio, no escalão de infantis. Em benjamins B participaram Marta Ferreira e Catarina Fonseca, que foram 11.ª e 12.ª classificadas, respetivamente. Delfim Oliveira foi 10.º, Pedro Oliveira foi 11.º e Kiyan Najem obteve o 23.º posto.

Em infantis, Leonor Bonita foi 8.ª classificada, David Dinis foi 4.º, Mateus Vinagre ficou na 8.ª posição, Edson Mendes foi 13.º, Martim Falcão foi 15.º, Dilan Simão foi 16.º e António Constâncio foi o 17.º classificado.

No escalão de iniciados, Carolina Santos foi 12.ª, Linda Simão foi 14.ª, Matilde Batista foi 19.ª, Diana Vatula alcançou a 20.ª posição e Rodrigo Claro ocupou o 16.º posto.

Em juvenis, Rafael Antunes foi 10.º, Catarina Ferreira foi 4.ª e Camélia Terentiy foi 8.ª classificada. Em termos coletivos, o CAMG conquistou o 4.º lugar distrital. ↙

ANDEBOL

SIR COM FIM DE SEMANA DE "TUDO OU NADA"

Esta quinta feira, 10 de Junho, sábado e domingo a SIR 1.º Maio/ADA CJB vai disputar três jogos decisivos para o sucesso da época da sua equipa principal de seniores femininos. No Dia de Portugal, visita o Porto Salvo em jogo dos quartos de final da Taça de Portugal, onde em caso de triunfo irá repetir a presença na Final-Four da prova rainha, desta feita a disputar em Vila Real, tal como aconteceu há três anos, em que conseguiu chegar à final da competição, no momento mais alto em termos desportivos do andebol do clube, disputada também em Trás-os-Montes, em Vila Pouca de Aguiar.

Sábado e domingo, a SIR joga as duas derradeiras jornadas do campeonato da 1.ª divisão, disputando dois jogos em casa, mas de elevado grau de dificuldade, frente às equipas madeirenses. Primeiro frente à SAD, que lidera o campeonato e virá à Marinha Grande jogar para recuperar o título nacional e depois frente ao Club Spots da Madeira, que está tranquilo na tabela, mas será, garantidamente, um adversário muito complicado. Será um fim de semana alargado de fortes emoções para a centenária associação marinhense, onde o céu e o inferno podem estar muito próximos.

↗ DUPLA VITÓRIA NA 3.ª DIVISÃO MASCULINA

Os seniores masculinos da SIR 1.º Maio alcançaram duas vitórias para a 3.ª divisão. No feriado, em Pombal, por 27-23 e no sábado, em Leiria, frente à Juve Lis B, por 25-21. Apesar dos triunfos, a jovem formação de André Cotrim já não conseguirá chegar à 2.ª fase do campeonato, pois apesar de ainda faltarem dois jogos, é certo que irá terminar a prova no 4.º lugar da zona 4. Esta quinta feira, a SIR visita o 3.º classificado, Cister, e no sábado recebe o Ginásio de Portalegre.

A equipa B de seniores femininos da SIR 1.º Maio recebeu o Mafra e ganhou por claros 39-10. A jovem equipa orientada por Diana Roque termina a zona 5 da 1.ª fase da 2.ª divisão no 3.º posto, ficando também a uma posição do apuramento para a 2.ª fase do campeonato.

↗ INICIADOS EM GRANDE FRENTE À JUVE LIS

Os iniciados masculinos (sub-15) iniciaram a competição distrital de Retoma Covid, impondo-se por duas vezes à Juve Lis (24-20, em Leiria e 24-19, na Marinha Grande). Mais uma fornada de muita qualidade que parece estar a nascer em Picassinos, neste caso sob a orientação do treinador Rui Rito. Seguem-se dois jogos, à partida mais acessíveis, frente ao Sismaria.

A equipa de sub-16 feminina iniciou na semana passada a sua competição distrital Retoma Covid, neste caso com resultados menos positivos, sinal que há que continuar a trabalhar, cada vez mais e melhor, sob as ordens do técnico Eugénio Marques. A SIR saiu derrotada das três primeiras partidas, frente à Juve Lis (24-5), ao Cister (14-30) e em Alcanena (50-10), mas esta segunda feira alcançou uma vitória (24-22) frente ao D. Fuas da Nazaré. No próximo sábado, recebe o Pombal. ↙

VOLEIBOL

OPERÁRIO INICIA BEM A 2.ª FASE

O Sport Operário Marinhense iniciou a fase 2, série dos últimos, da 2.ª divisão de seniores masculinos com uma vitória na Lousã (1-3). A equipa do Operário, que havia terminado a 1.ª fase do campeonato no 7.º lugar, ganhou com os parciais de 20-25, 20-25, 25-21 e 24-26 na deslocação até ao sul do distrito de Coimbra, frente ao Lousã Volley Clube que havia terminado a fase inicial no 8.º posto. No próximo sábado, pelas 17 horas, o Operário recebe o Gueifães. ↙

BASQUETEBOL

SP. MARINHENSE GARANTE PERMANÊNCIA

O Sp. Marinhense venceu a Física de Torres Vedras por 75-67 e garantiu o 6.º lugar da zona Centro/Sul do campeonato nacional da 1.ª divisão masculina e a consequente manutenção no 3.º escalão do basquetebol nacional. Antes, no feriado, o Sp. Marinhense havia perdido por claros 94-59 no reduto do Estoril Basket. ↙

ANDEBOL

CAROLINA GOMES AJUDA SELEÇÃO

A marinhense Carolina Gomes, atleta que esta época representa o Benfica, integrou a Seleção A Feminina que carimbou o apuramento para a fase de Qualificação para o Campeonato da Europa.

Portugal venceu o seu grupo da Pré-Qualificação para o EHF Euro 2022, que se disputou em concentração, em Pristina, na capital do Kosovo, juntamente com a seleção da casa, Luxemburgo e Chipre.

No Pallati i Rinise dhe Sportit, no Kosovo, Portugal começou por ganhar ao Luxemburgo por 38-14, com 4 golos de Carolina Gomes. Depois a seleção lusa bateu o Chipre por 32-17, com 3 golos da atleta marinhense e, na derradeira partida, Carolina Gomes ficou em branco no triunfo nacional sobre o Kozovo, por 30-17. ↙

PATINAGEM DE VELOCIDADE

DIOGO SILVEIRA CONQUISTA MEDALHA DE BRONZE

O Inline Marinha Grande participou este fim de semana no Campeonato Nacional Individual de Estrada, que decorreu em Canelas, Aveiro, com o atleta Diogo Silveira que conquistou a medalha de bronze no seu escalão na velocidade e também um resultado perto do pódio na categoria de fundo, no mesmo circuito que será palco do Campeonato da Europa já no próximo mês de julho.

TÉNIS DE MESA

TOMÁS RIBEIRO SOBE AO PÓDIO

A Sociedade de Beneficência e Recreio 1.º de Janeiro esteve representada nos Campeonatos Nacionais de Ténis de Mesa, nos escalões de Sub-19 e Sub-10, que se realizaram em Mozelos, concelho de Lourosa, no passado fim de semana, dias 5 e 6 de junho.

Da Marinha Grande seguiram Pedro Silva, José Pereira e Gustavo Gomes em Sub-19 sendo que este último ainda é Sub-15, e o atleta Tomás Ribeiro, do escalão Sub-10, acompanhados pelo técnico António Gomes.

Destaque para a prestação do jovem Tomás Ribeiro, que esteve a um bom nível alcançando o bronze com a subida ao 3.º lugar do pódio, tendo sido derrotado na meia final pelo atual campeão nacional.

No final, o técnico da SBR 1.º de Janeiro fez um balanço "muito positivo" da participação, em especial o resultado alcançado pelo jovem Sub-10, e lembrou que "a última época e meia foi atípica, sem competição para os escalões jovens". António Gomes, realçou que "após uma paragem de 4 meses e com apenas mês e meio de treinos, os resultados nos Sub-19, não sendo os mais esperados, não deixaram de ser positivos".

No próximo fim de semana a SBR 1.º Janeiro vai estar em Condeixa com os atletas Gustavo Gomes e Emanuel Sousa nos Campeonatos Nacionais de Sub-15.

PATINAGEM DE VELOCIDADE

PITEIRA SAGRA-SE CAMPEÃO NACIONAL DE ESTRADA

Canelas acolheu este fim de semana o Campeonato Nacional Individual de Estrada, nos escalões de Cadetes, Juvenis, Juniores e Seniores. António Piteira, do Agrupamento de Escolas Marinha Grande Poente (AEMGP), 15 dias depois de ter conquistado o Campeonato Nacional Individual de Pista, em Juvenis Masculinos, junta a este título o de Campeão Nacional Individual de Estrada, no mesmo escalão.

Participaram na prova centena e meia de atletas em representação de 15 Clubes Nacionais. O AEMGP esteve representado por 7 atletas: Fabiana Pereira, Manuel Piteira, Soraia Marques, António Piteira, Beatriz Vieira, Flávio Coelho e Diogo Rolo, todos com bons desempenhos.

No próximo fim de semana, o Agrupamento Poente estará presente com dois dos seus atletas no Torneio Internacional IX Biosfera Roller Skate, a realizar na ilha da Madeira.

FUTEBOL

MARINHENSE B CONSEGUE A REVIRAVOLTA NOS MINUTOS FINAIS

Num jogo equilibrado e jogado sempre com muita intensidade, o Marinhense B levou de vencida a equipa da UR Mirense após uma reviravolta no marcador. Golos da equipa do Marinhense B só surgiram nos dez minutos finais da partida

O jogo começou em alta rotação, com as duas equipas a imprimirem muita velocidade e com os jogadores poucas vezes a terem tempo para pensar os lances. Com uma objectividade que se vê poucas vezes no futebol, as duas equipas iam fazendo pela vida, e aos 24' a equipa da UR Mirense vai mesmo chegar ao golo. Jogada de insistência da equipa de Manuel Balela, com Romer Alegria à boca da baliza, a encostar de cabeça para o golo inaugural da partida. Em desvantagem, a equipa de Vítor Duarte procurou reagir, e aos 39', André Carvalho tem uma abertura genial para Rodrigo Nogueira, que em boa posição, acaba por precipitar-se e rematar de pronto, quando tinha tempo para adornar com mais qualidade o lance. O Marinhense continuava mais ofensivo, e aos 47' é Leal que, com um remate cruzado, obriga Renato Taborda a uma defesa apertada para canto.

No reatamento, o Marinhense voltou a entrar forte, e aos 57', e após uma boa jogada colectiva, André Jorge ganha espaço dentro da área da UR Mirense, mas Renato Taborda consegue a defesa, quando se adivinhava um lance muito perigoso para a sua baliza. Praticamente na resposta, bom lance individual de Ailson Jesus, que ganhou sobre vários adversários, colocou em Romer Alegria, que bem colocado, obriga David Santos a uma excelente defesa.

Apesar de ter mais bola, e frente a um Mirense agora com as suas linhas defensivas mais baixas e a procurar explorar rápidos contra-ataques, Vítor Duarte optou por mexer na equipa, passando a assumir um sistema com três centrais, dando mais liberdade aos seus alas, e procurando assim encontrar uma fórmula para anular a sua desvantagem no jogo.

E em boa hora o fez. O Marinhense passou a ter mais bola e cada vez mais esporadicamente a UR Mirense conseguia chegar na frente com perigo. Assim não foi de estranhar, que aos 84', e depois de um excelente trabalho de Tiago Ferreira, André Jorge finalize da melhor forma e coloque o marcador em 1-1. Mas o Marinhense queria mais, e perante uma equipa de Mira d'Aire que nesta fase do jogo já se contentava com o empate, a equipa da Marinha Grande voltou a assumir o jogo e já em períodos de compensação, Tiago Ferreira, outra vez ele, a assistir na perfeição Leal, que com um toque subtil, desvia de Renato Taborda e dá a vitória ao Marinhense no jogo.

Num jogo em que o empate não escandalizaria ninguém, a vitória acaba por ser um justo prémio para uma equipa do Marinhense que nunca desistiu de chegar à vitória, isto perante uma boa equipa da UR Mirense, que teve bons momentos no jogo, mas que acabou por recuar e desistir de atacar demasiado cedo no jogo e acabou por pagar demasiado caro por isso.

Arbitragem regular do trio comandado por Pedro Menino.

Pedro Almeida

CAMPANHA INTERNACIONAL APELA:

"ESCUTE O SEU CORAÇÃO"

"Escute o seu coração" é o mote da campanha lançada pela Atrial Fibrillation Association e pela Arrhytmia Alliance, com o apoio da Fundação Portuguesa de Cardiologia no âmbito da Semana Mundial do Ritmo Cardíaco que decorre até domingo

A iniciativa apela à importância de conhecer o ritmo cardíaco e poder detetar possíveis arritmias, começando por um simples gesto: a verificação do pulso. Um procedimento simples que leva 30 segundos e que pode salvar vidas.

A Fibrilhação Auricular (FA) é a arritmia cardíaca mais comum em todo o mundo e a responsável por 20 a 30% dos acidentes vasculares cerebrais isquémicos.

Para a Fundação Portuguesa de Cardiologia, a deteção precoce e o controlo das arritmias são fundamentais. "O diagnóstico atempado de arritmias como Fibrilhação Auricular pode revelar-se decisivo na prevenção de complicações como AVC's, insuficiência cardíaca, demência ou mesmo morte súbita. Grande parte das arritmias pode ser controlada através da gestão de comportamentos, hábitos de vida e medicação. Quanto mais cedo a detetarmos, maior probabilidade de sucesso teremos no seu controlo", explica Manuel Carrageta, presidente da Fundação. ↙

COVID-19

MARINHA GRANDE COM 8 CASOS ATIVOS

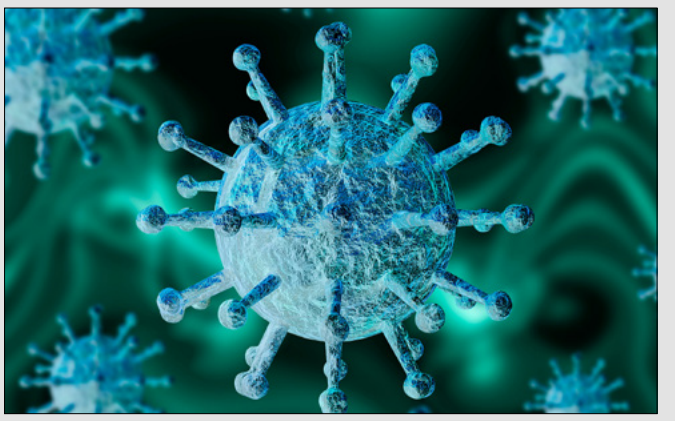

O concelho da Marinha Grande tinha, à data de fecho desta edição, na passada terça feira, 8 de junho, 8 casos ativos de infeção por COVID-19, menos 2 que no dia anterior, de acordo com os dados revelados pela Comissão Distrital de Proteção Civil de Leiria

Existiam no concelho 1971 infetados desde o início da pandemia, o número de óbitos mantinha-se inalterado (47), e havia 1916 pessoas recuperadas.

Na última semana, entre os dias 31 de maio e 7 de junho, a Marinha Grande registou 3 novos casos de infeção e 4 recuperações da doença.

Quanto ao distrito de Leiria, na terça feira havia um total de 26749 infetados desde o início da pandemia, 25868 doentes recuperados, o número de óbitos mantinha-se nos 771 (sem alterações desde 28 de abril), e eram 110 os casos de infeção que se encontravam ativos. ↙

Pub

ANÁLISES CLÍNICAS
Virgílio Roldão
Av. Dr. José H. Vareda, 24-A • 2430-307 MARINHA GRANDE
Telef. 244 502 421 • Fax 244 561 909
laboratorio@virgilioroldao.com • www.virgilioroldao.com
ACORDOS COM TODAS AS ENTIDADES DE SAÚDE
ABERTO AOS SÁBADOS
DIRECÇÃO TÉCNICA: Dra. Filomena Cabêdo e Lencastre

Vamos dar VIDA dando Sangue
MARINHA GRANDE
1.ª e última terça feira do mês
10h30 às 12h30 e das 15h às 17h30
Agora também em horário pós-laboral
Telefone: 244 504 818

www.cristalsaude.com
Cristal Saúde
Rui Franco
Podosposturologia
Osteopatia Estrutural
Terapia Sacro-Craniana
Taping Miofascial
Terapia por Ondas de Choque
Nutrição - Ana Guerra
Mesoterapia
Cinesioterapia Respiratória
Pilates Clínico
Reabilitação em Neurologia
Edifício Cristal Park . Estrada de Leiria n.º233 . Fracção M . 2430-091 Marinha Grande tel. 244 577 256
telm. 961 346 639 / 912 250 340 geral@cristalsaude.com horário 9h00/12h30 14h00/20h00

LEONÓPTICA
óptica médica, lda
Com vários anos de experiência no ramo da óptica
a nossa equipa aconselha sempre o melhor para os seus olhos.
Marcamos consultas de oftalmologia, optometria e contactologia.
Especialista em lentes progressivas.
Av. Vitor Gallo, 104 . 2430-174 Marinha Grande . t. 244 567 157 f. 244 542 199

Combate às dores
Dr. Sérgio Bento
Sofrologia - Relaxoterapia
Fac. Livre Med. Naturais Paris
• Coluna • Articulações
• Enxaqueca
• Ciática • Stress
Marcação de consulta: 962 638 905
Av. Eng.º Arala Pinto, Nº 46 • 2430 Marinha Grande

TÉCNICO DE MANUTENÇÃO

MARINHA GRANDE
(M / F)

OFERECE-SE:
- Salário compatível c/ as habilitações e experiência
- Excelentes perspectivas de carreira
- Formação adequada às funções
- Excelentes condições de trabalho
- Entrada imediata

EXIGE-SE:
- 12º ano com formação na área da manutenção
- Preferencial - Licenciatura em Engª Electronica, eletrotécnica ou mecânica
- Conhecimentos de Inglês ou Francês
- Experiência comprovada

Envie o seu "curriculum vitae" detalhado para:

Bourbon AP Marinha Grande, S.A.
Zona Industrial Casal da Lebre, P.O. Box 360
2431-904 Marinha Grande
Telef. 244 545260 / Fax 244 570300
E-mail: laurinda.montenegro@plastivaloire.com

HOMEM 73 ANOS, SINCERO PROCURA SENHORA PARA AMIZADE

Contato: 916 968 111

ESTÁ A PENSAR MUDAR DE CASA?

Incluindo aos fins de semana!

Contactos:

965 609 348 / 913 698 878

ASSOCIAÇÃO CULTURAL E RECREATIVA DA COMEIRA

ASSEMBLEIA GERAL ORDINÁRIA

CONVOCATÓRIA

Ao abrigo do artigo 8.º, ponto 3 dos Estatutos, convoca-se uma Assembleia Geral Ordinária a realizar no dia **18 de junho de 2021**, **pelas 21:30 horas**, na sede da coletividade com a seguinte ordem de trabalhos:

Ponto um – Apresentação, discussão e aprovação do relatório de contas relativas ao exercício de 2020 (com a presença da Contabilista);
Ponto dois – Assuntos diversos.

Ao abrigo do artigo 32.º do Regulamento, não havendo o n.º legal de sócios à hora marcada, a Assembleia funciona legalmente em segunda chamada, meia hora depois, com a mesma Ordem de Trabalhos, qualquer que seja o número de sócios presente.

O Presidente da Direção,
Carlos Franco

O Presidente da Assembleia,
Armando Costa

PRIMAVERA

CAFÉ PRIMAVERA
Aberto de 2.ª a Sábado
Sopa Diária
Contactos: 914054 803 / 244 237 757 | facebook: cafe/primavera
Rua da Figueira, 2, Salgueiro, 2430-475 Marinha Grande

RESTAURANTE PRIMAVERA
Ementa semanal com receitas tradicionais
Take-away e entregas ao domicílio

Temos pestiscos variados: salada de polvo, berbigão, molas, pica pau, alheira, lentrisca de vaca e muito mais!

Contactos: 914054 803 / 244 569 269 | facebook: cafe/Restaurante Primavera
Rua Central 204, Garcia, 2430-018 Marinha Grande

www.marinhatv.com

Jornal da Marinha Grande

Depósito Legal Nº 80254/94
Registo na ERC Nº 100103
Preço avulso: 1,20 euros
Série de 26 números
(6 meses): 15,00 euros
O pagamento é sempre adiantado

Fundador
José Martins Pereira da Silva

Diretor
António José Ferreira
ajferreira@jornaldamarinha.pt

Redação
António José Ferreira (CP 1746A), Carla Fragoso (CP 4739A), Alice Marques, Adriano Paiva e José Manuel André

Colunistas
Joaquim João Pereira, Henrique Neto, Pedro Silva, Sérgio Bento, Armando Constâncio, Ana Patrícia Nobre, Nuno Cruz, Ernesto Silva, Luís Neto, Isabel Antunes, João Paulo Pedrosa, Jorge Santos, João Cruz

Composição e paginação
Redação

Serviços Comerciais e Publicidade
Mónica Matias (244 502 628)

Serviços Administrativos e Assinaturas
Mónica Matias
monica@jornaldamarinha.pt
Travessa Vieira de Leiria, 9 - 2430-276 Marinha Grande
Telefone: 244 502 628
E-mail: jmg@jornaldamarinha.pt

Proprietário
Jornal da Marinha Grande, Lda.

Contribuinte
502 963 905

Capital Social
24.939,90 euros

Detentores de mais de 5% do capital social
António José Lopes Ferreira
e João Carlos Cunha da Cruz

Gerência
António José Lopes Ferreira

Sede do Editor
Travessa de Vieira de Leiria, n.º 9
2430 Marinha Grande

Sede da Redação
Travessa de Vieira de Leiria, n.º 9
2430 Marinha Grande

Sede do Impressor
Gráfica Diário do Minho - Braga
Rua Santa Margarida, 4 - A, 4710-306 Braga

- Os artigos e as cartas ao director, ao abrigo do artigo 31, n.º 4 e 5, não vinculam o diretor, o editor ou a entidade proprietária do jornal, sendo da única e exclusiva responsabilidade do seu autor
- O dia de saída do jornal é à quinta feira, excepto quando coincida com um feriado, passando para o dia imediatamente seguinte.
- O Estatuto Editorial pode ser consultado em **www.jornaldamarinha.pt/index.php/estatuto-editorial**

Este jornal está à venda nos seguintes locais:

Marinha Grande: Jornaleiro, Jornalinho, Tabacaria "Pierrot", HVA Papelaria, Repsol, Café Cantinho do Engenho, Tabacaria do Cristal Atrium, Gasogagest, Intermarché, Posição e Velocidade (BP) , Papelaria Rumo, Repsol - Amieirinha, Leonilde de Jesus Franco Sousa, Livros e Companhia e Pingo Doce Embra (Imbatível Palpite)
Garcia: Loja da Cláudia
Vieira de Leiria: O Quiosque e Café Liz
Praia da Vieira: JR Moreira
Albergaria: Posto da Repsol
S. Pedro de Moel: Pastelaria Arco-Íris (Costa e Caetano)
Pataias: Papelaria Central

Este jornal é membro da API
ASSOCIAÇÃO PORTUGUESA DE IMPRENSA

Tiragem média: 14.000 exemplares/mês (3.500 por edição)

ESTE JORNAL É IMPRESSO NA **GRÁFICA**
DIÁRIO DO MINHO
BRAGA

Agradecimento

Letícia Fernandes Correia

79 anos
Residia no Camarnal
Falecida a 3/06/2021

Seus filhos, noras, netos e restante família, na impossibilidade de o fazerem pessoalmente, como era seu desejo, vêm por este meio agradecer a todas as pessoas que lhes manifestaram o seu pesar.

FUNERÁRIA VAREDA, LDA.

Agradecimento

Gracinda Rodrigues da Silva

85 anos
Residia no Camarnal
Falecida a 4/06/2021

Seus filhos, genro, nora, netos e restante família, na impossibilidade de o fazerem pessoalmente, como era seu desejo, vêm por este meio agradecer a todas as pessoas que lhes manifestaram o seu pesar.

FUNERÁRIA VAREDA, LDA.

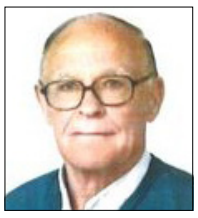

Agradecimento

Júlio de Jesus Fernandes

87 anos
Residia na Albergaria
Falecido a 3/06/2021

Seus filhos, genro, nora, netos, bisnetos e restante família, na impossibilidade de o fazerem pessoalmente, como era seu desejo, vêm por este meio agradecer a todas as pessoas que lhes manifestaram o seu pesar.

FUNERÁRIA VAREDA, LDA.

Agradecimento

Amílcar dos Santos Martinho

85 anos
Residia na Amieira
Falecido a 6/06/2021

Seus filhos, genro, nora, netos e restante família, na impossibilidade de o fazerem pessoalmente, como era seu desejo, vêm por este meio agradecer a todas as pessoas que lhes manifestaram o seu pesar.

FUNERÁRIA VAREDA, LDA.

CASA DAS RAÇÕES

969 702 745
915 586 769

Rações (cães, gatos, aves, animais domésticos)
Adubos; Substratos; Fertilizantes; Carvão; Aparas;
Fármacos; Hortícolas; Plantas

JUNTO AO EUSÉBIO DAS PEDRAS

cajomartinho@gmail.com
Estrada da Nazaré, 200 r/c direito
2430-033 Amieirinha – Marinha Grande

ARRENDA-SE QUARTO A CAVALHEIRO COM SERVENTIA DE COZINHA E GARAGEM

Contatos: 965 566 867 / 244 567 438

GARAGENS na Ordem
Destinada: Automóvel, motos, autocaravana e outros. Novas legalizadas, de bom acesso - Travessa Arnaldo Barbeiro. Renda acessível.

Marcação de visita pelo telem.: 919 356 504

Publicidade é no JMG
244 502 628 | jmg@jornaldamarinha.pt

Pub

Pub

TU ÉS O NOSSO PRÓXIMO CONSULTOR

CENTURY 21®
Cardeira & Costa

963 501 458
recrutamentoc21cardeiraecosta@gmail.com

PME excelência'20
PME líder'20
PRÉMIO QUALIDADE
AMI 15521

Pub

ISDOM
ENSINO SUPERIOR MARINHA GRANDE

ATÉ -50% DESCONTO
NO ANO DE INGRESSO

LIGA JÁ
961 736 291

ISDOM
INSTITUTO SUPERIOR D. DINIS
Marinha Grande

ESTÁGIOS
BOLSAS DE ESTUDO

vem conhecer o nosso projeto educativo!

Licenciaturas
Cursos técnicos superiores profissionais (CTeSP's)
Pós-graduações
Cursos livres e de aprendizagem

www.isdom.pt